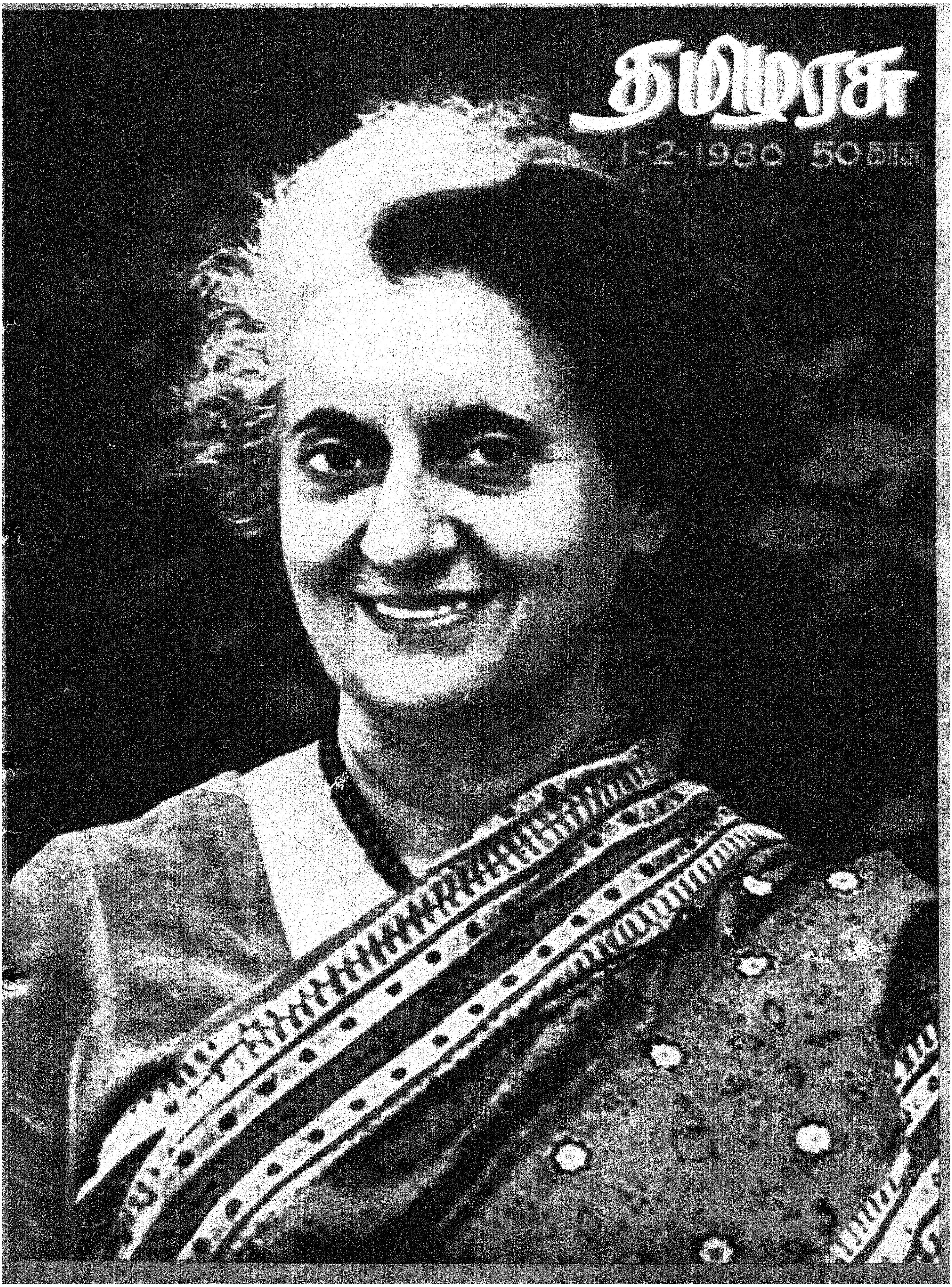
தமிழரசு
1-2-1980 50 காசு

வேலை மற்றும் கல்விச் சலுகைககளுக்குத் தகுதி பெற, பிற்பட்ட வகுப்பினர்களின் வருமான வரம்பு நிர்ணயம் குறித்து விவாதிக்க கூட்டிய அனைத்துக் கட்சித் தலைவர்களின் கூட்டம் சென்னை தலைமைச் செயலகத்தில் 21.1.80 அன்று நடைபெற்றது.

# தமிழரசு

மலர் 10 • 1.2.1980 • இதழ் 15


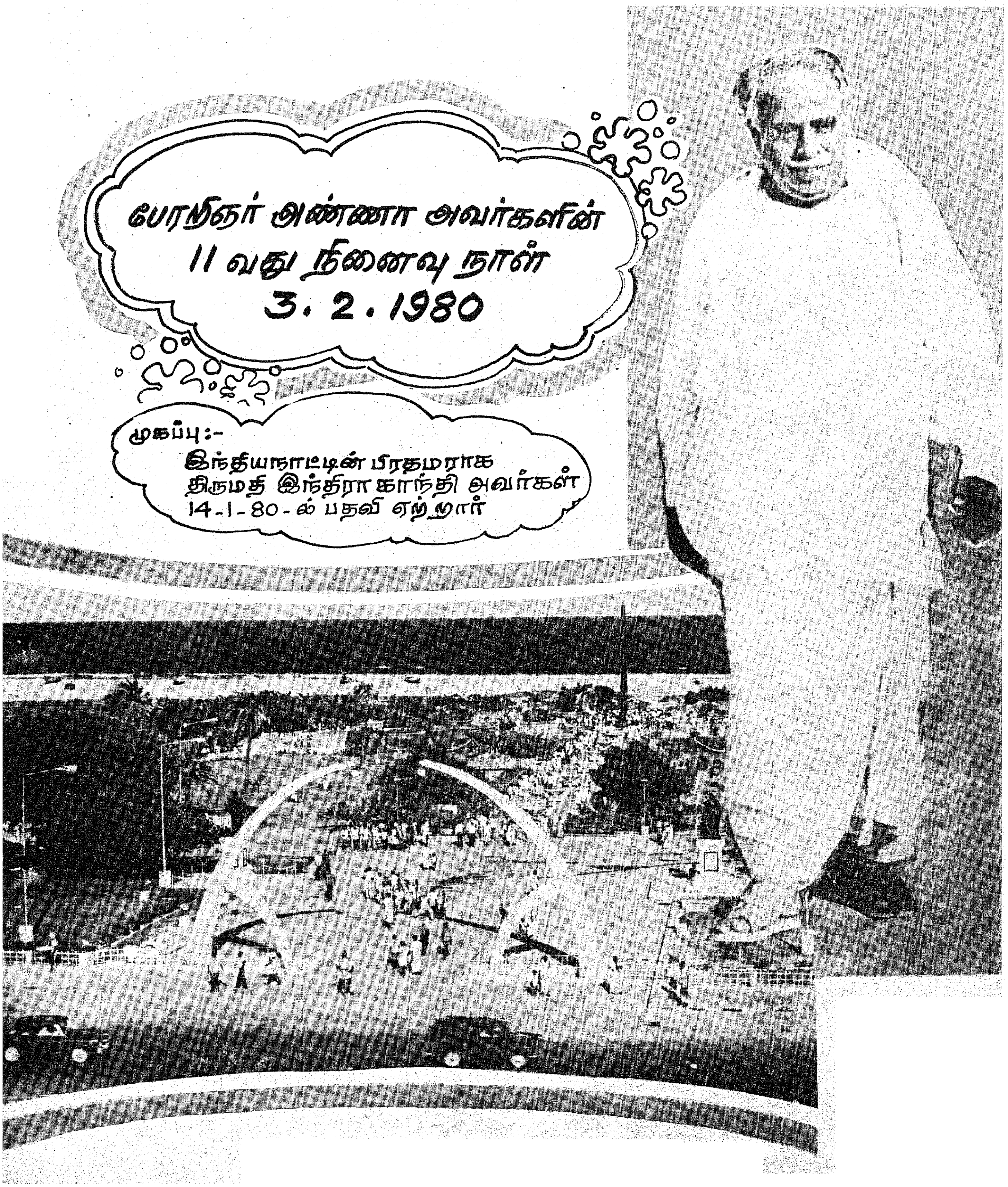

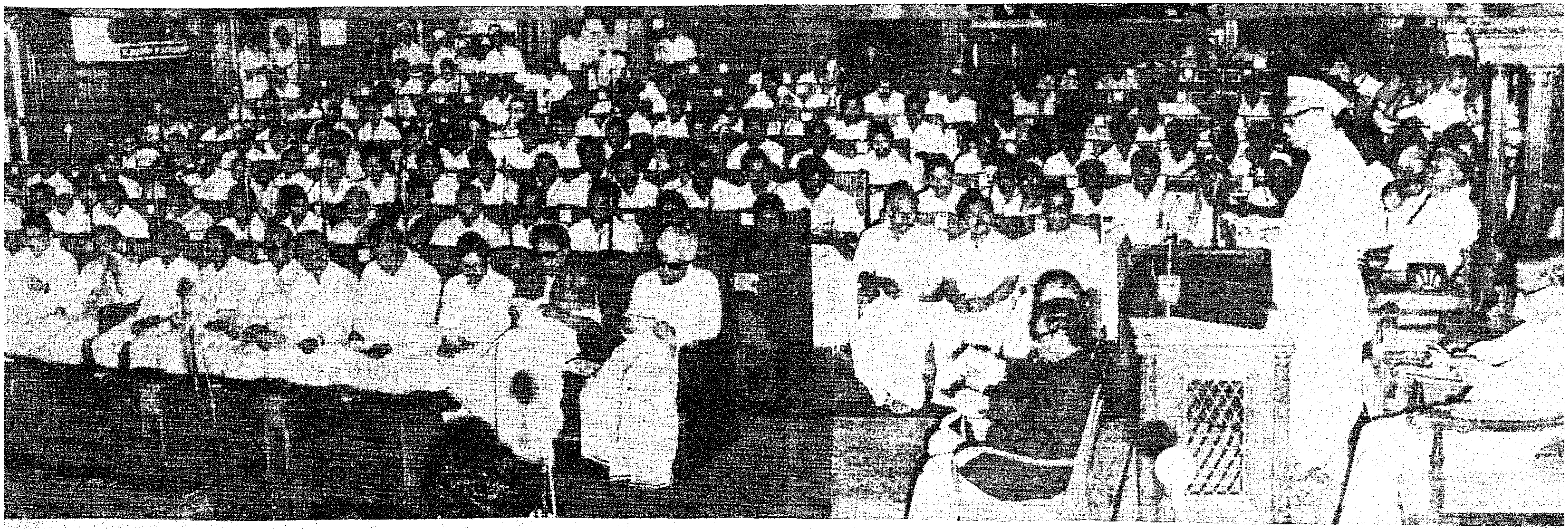

# வறுமையும் வேலையின்மையும் விரைந்து நீங்கிட ஒன்றுபட்டு உழைப்போம்!

மேன்மை தங்கிய சட்ட மன்ற உறுப்பினர்களே,

இவ்வாண்டின் புதிய கூட்டத் தொடருக்கு உங்கள் அனைவரையும் வரவேற்பதில் நான் மகிழ்ச்சி அடைகிறேன்.

2. புதிதாக மத்தியில் அமைந்துள்ள ஆட்சிக்கு தமிழ்நாட்டு மக்களின் சார்பில் நல்வரவேற்பு கூற விரும்புகிறேன். அனைத்து மாநிலங்களின் நம்பிக்கையையும் ஒத்துழைப்பையும் பெறும் வகையிலும், மாநிலங்கள்

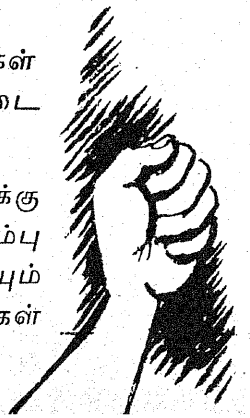

தங்கள் கடமைகளைச் சரிவர ஆற்றுவதற்கு உறுதுணையாக அமையும் வகையிலும் புதிதாக மலர்ந்துள்ள மைய அரசு செயல்படுமென்று நான் நிச்சயமாக நம்புகிறேன். 1977-ல் மத்திய அரசு புதிதாக அமைந்த பிறகு, இவ்வரசின் கருத்துக்களை ஆளுநர் உரையின்போது வெளியிட்டதை இங்கு மீண்டும் குறிப்பிடுவது பொருத்தமாகுமென்று கருதுகிறேன்.

"எனது அரசாங்கத்தின் சார்பில், ஜனநாயக, சமதர்ம அடிப்படையில் மலர்ந்து வளங்

# ஆளுநர் உரை

கொழிக்கும் இந்தியாவைக் காந்திய வழியில் உருவாக்க மத்திய அரசு மேற்கொள்ளும் முயற்சிகளுக்கு, நாம் அண்ணாவின் கொள்கை வழி நின்று, ஆக்க பூர்வமான ஒத்துழைப்பை நல்குவோமென உறுதி கூறுகிறேன். அதே நேரத்தில் தமிழ்நாட்டின் அரசியல், கலாச்சார, பொருளாதார, மொழிப் பிரச்சினைகளையும் கோரிக்கைகளையும் திடமாக வாதாட அனைத்து சந்தர்ப்பங்களையும் பயன்படுத்துவோம். அதன் மூலம் தமிழ்நாட்டு மக்களின் நியாயமான உரிமைகளையும் நலன்களையும் பாதுகாக்க மத்திய அரசு செவி சாய்த்துச் செயல்பட ஆவன செய்வோம்..... மாநிலங்களையும் வலுப்படுத்தினால்தான் மத்திய அரசு வலுவுள்ளதாய் இருக்குமென்பது இப்போது மேலும் மேலும் உணரப்படுகிறது. இவ்வகையில் இந்தியக் கூட்டாட்சி அமைப்பிலுள்ள ஏற்றத்தாழ்வுகள் அரசியல் அமைப்புச் சட்டத்தில் தக்க திருத்தங்கள் செய்வதன் மூலமாக விரைவில் சீராக்கப்படுமென நம்புகிறோம். இதற்காக மேற்கொள்ளப்படும் எல்லா முயற்சிகளுக்கும் நாம் முழு ஒத்துழைப்பு அளிப்போம். மாநிலங்களுக்கு அதிக அதிகாரம் பெறுவதன் மூலம், தமிழ்நாட்டினை வளங்கொழிக்கச் செய்வதற்கு நாம் மேற்கொள்ளும் முயற்சிகளில் விரைவான முன்னேற்றம் காண முடியுமென நம்புகிறோம்''.

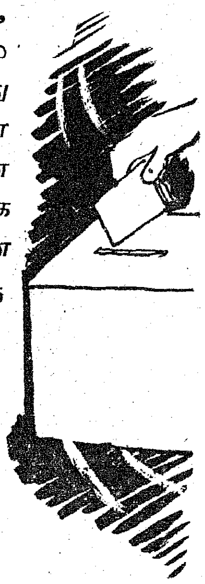

3. குடியரசுத் தலைவர் உரையில் குறிப்பிட்டபடி 20 அம்சத் திட்டத்தை மைய அரசு அமுல் நடத்த முன் வந்திருப்பது பாராட்டுதற்குரியது. இத்திட்டம் முன்பு வெளியிட்டபோதே, இப்போது தமிழகத்தில் ஆட்சிப் பொறுப்பில் உள்ள கட்சி அதனை வரவேற்று, மக்கள் மத்தியில் அத்திட்டத்தின் கருத்துகளை வலியுறுத்தி பிரச்சாரம் செய்ததை உறுப்பினர்கள் நன்கு அறிவார்கள். குறிப்பாக, தமிழகத்தில் கொத்தடிமை முறை ஒழிக்கப்பட இத்திட்டம் உதவி செய்தது. இத்திட்டத்தைச் சீரிய முறையில் நிறைவேற்றுவதில் இம் மாநில அரசு, மைய அரசுக்குப் பூரண ஒத்துழைப்பை வழங்கும்.

4. அண்மையில் நடைபெற்ற நாடாளுமன்றத் தேர்தல்கள் தமிழ்நாட்டைப் பொறுத்தவரை பொதுவாக அமைதிச் சூழ்நிலையிலே நடைபெற்றதைப் பெருமையுடன் குறிப்பிட விரும்புகின்றேன். ஜனநாயக மரபுகளைப் பேணிக் காக்கும் பண்பும் வாக்காளப் பெருமக்களின் உரிமைகள் பாதுகாக்கப்படவேண்டும் என்ற விழைவும் வளருவதை எண்ணி என் அரசின் சார்பில் மகிழ்ச்சியைத் தெரிவித்துக் கொள்கிறேன்.

5. சென்ற ஆண்டு இறுதியில் தமிழ்நாட்டின் பல மாவட்டங்களில் ஏற்பட்ட பலத்த வெள்ளத்தைச் சமாளிப்பதில் விரைவாகவும் கடமையுணர்ச்சியுடனும் செயல்பட்டு, பாதிக்கப்பட்ட மக்களுக்குத் துன்பங்கள் ஏற்பட்டதைக் குறைக்கும் முயற்சியில் அரசு சிறப்பாக ஈடுபட்டது. மேலும், பல்வேறு தொண்டுள்ளம் கொண்ட நிறுவனங்களும் மாணவர் அமைப்புகளும் துயர்துடைப்புப் பணிகளில் ஈடுபட்டன. முன்னெச்சரிக்கையாக நடவடிக்கைகள் விரைந்து எடுக்கப்பட்டதன் விளைவாக, ஏற்பட்டிருக்கக்கூடிய உயிர்ச்சேதங்கள் பெருமளவிற்குத் தவிர்க்கப்பட்டன ; தொடர்ந்து நிவாரணப் பணிகளும் செயலாக்கப்பட்டு வருகின்றன. நமது அழைப்பிற்கிணங்கி, உடனடி நிவாரணப் பணிகளுக்கு உதவி செய்வதற்காக, அறிக்கை சமர்ப்பிப்பதற்குக் குழு ஒன்றை மத்திய

அரசு அனுப்பி வைத்தது. இந்தக் குழுவின் அறிக்கையின் மீது, மத்திய அரசு அண்மையில் நிதி உதவிபற்றிய தனது முடிவினை அறிவித்ததற்குத் தமிழக அரசின் நன்றியினைக் கூறக் கடமைப்பட்டுள்ளேன். மத்திய அரசின் நிதியுதவி பற்றிய முடிவு தெரியும் வரை காத்திராமல், உடனடி நிவாரணப் பணிகளை மேற்கொள்வதற்கு ஆணைகள் பிறப்பித்தும், தக்க நிதி ஒதுக்கீடுகளைச் செய்தும் தமிழக அரசு முனைப்பாகச் செயல்பட்டுள்ளது அனைவரும் பாராட்டுதற்குரியது.

6. தக்காவிக் கடன்களை அரசு தள்ளுபடி செய்ததன் விளைவாக 8·51 இலட்சம் விவசாயக் குடும்பங்கள் பயன்பெற்றுள்ளன. அரசு அறிவித்த கூட்டுறவுக்

கடன் பற்றிய சலுகைகளைக் கூட்டுறவு நிறுவனங்கள் விவசாயிகளுக்கு அளிப்பதற்கு வகை செய்திட, அரசு 16 கோடி ரூபாய் வழிவகை முன்பணமாகக் கூட்டுறவு வங்கிகளுக்குக் கொடுத்து உதவியுள்ளது. கடன்களைத் திருப்பிச் செலுத்துவதில் ஏற்பட்ட சுணக்கம் காரணமாக, மத்திய கூட்டுறவு வங்கிகள் ரிசர்வ் வங்கியிடமிருந்து பணம் பெற முடியாத நிலையில் இருந்து வந்தன. இதன் விளைவாக, முறையாகக் கடன்களைத் திருப்பிச் செலுத்தியவர்கள்கூட, தேவையான கடன்களை மீண்டும் பெறமுடியாத கவலையான சூழ்நிலை இருந்து வந்தது. இதனைத் தவிர்த்து, கடன்களைத் திருப்பிச் செலுத்தியவர்களுக்கு மீண்டும் கடன் கிடைக்கச் செய்வதற்காக, தமிழக அரசு ஒன்பது மத்திய கூட்டுறவு வங்கிகளுக்காக மொத்தம் 27·5 கோடி ரூபாய் அண்மையில் கொடுத்து உதவியுள்ளது. இதனை உறுப்பினர்கள் வரவேற்பார்களென்று நம்புகிறேன்.

7. தமிழ் நாட்டில் உணவு நிலைமை திருப்திகரமாக இருந்து வருகிறது. விவசாயிகளிடமிருந்து நேரடியாகவோ, வர்த்தகர்களிடமிருந்து லெவியாகவோ கட்டாயக் கொள்முதல் ஏதும் செய்யப்படவில்லை. மத்திய அரசு நிர்ணயித்ததை விட உயர்ந்த விலையில் குவிண்டாலுக்கு 105 ரூபாய் கொடுத்து, நெல்லை விவசாயிகளிடமிருந்து வாங்குவதற்கென அரசின் சார்பில் நேரடிக் கொள்முதல் நிலையங்களை நுகர்பொருள் வாணிபக் கழகம் நடத்தி வருகின்றது. கிராமந்தோறும் நியாயவிலைக் கடைகள் அமைக்கும் இந்த அரசின் திட்டத்தின்கீழ், எல்லாக் கிராமங்களிலும் நியாயவிலைக் கடைகள் நல்ல முறையில் தற்பொழுது செயல்பட்டு வருகின்றன. மேலும், அண்மையில் சர்க்கரைத் தட்டுப்பாடு ஏற்படவிருந்த சூழ்நிலையில், அரசு உடனடியாகத் தீவிர நடவடிக்கைகள் எடுத்து, மாநிலம் முழுவதிலும் பொதுமக்களுக்குக் குடும்ப அட்டைகள் மூலம் சர்க்கரை வழங்குவதற்கான ஏற்பாடுகளைச் செய்து, தட்டுப்பாடு ஏற்படாமல் வெற்றிகரமாக நிலைமையைச் சமாளித்தது.

8. வேளாண்மைக்குத் தேவையான இடு பொருள்களின் (Inputs) விலைகளை கட்டுக்குள் வைத்து, அதன் மூலம் சாகுபடிச் செலவை நியாயமான அளவில் இருக்கச் செய்யவேண்டும். அதே நேரத்தில் பெரும் ஏற்றத்தாழ்வுகள் ஏற்படாமல்,

சீரான விலையில் வேளாண்மைப் பொருள்களை விற்பதற்கான ஏற்பாடுகளும் உருவாக்கப்பட வேண்டும். முக்கியமான பல்வேறு விளை பொருள்களின் அடிப்படை விலைகள் பெரிதும் வீழ்ச்சி அடைந்துவிடாமல் இருப்பதற்கேற்றவண்ணம், விவசாயிகள் நம்பிக்கையுடன் அவற்றை விளைவிக்க ஊக்கம் அளிக்குமுகமாக, பல்வேறு விளை பொருள்களுக்கு தக்க அடிப்படை விலையை நிர்ணயிக்க வேண்டும். மேலும், அப்பொருள்களில் சேமக் கையிருப்பு (Buffer Stock) வைத்திருப்பதற்கான முறையில் கொள்முதல் செய்வதற்கான ஏற்பாடுகளை மத்திய அரசு செய்வது தவிர்க்க முடியாததாகும். தற்போது, அரிசி, கோதுமை ஆகியவற்றுக்கு இருந்துவரும் இத்தகைய ஏற்பாட்டை மற்ற பல வேளாண்மைப் பொருள்களுக்கும் விரிவாக்கும் வகையில் மத்திய அரசு நடவடிக்கைகளை மேற்கொள்ள வேண்டுமென்று கேட்டுக் கொள்ளுகிறேன். மேலும், விவசாயிகள், கூட்டுறவு இயக்கத்தின் மூலமும் மற்ற வழிகளிலும் பெறும் கடன்களைப் பருவநிலை தவறும்போது திருப்பிச் செலுத்த முடியாமல் தொடர்ந்து இன்னலுறும் நேரத்தில், அந்தக் கடன்கள் முழுவதையும் ரத்துச் செய்ய முடியாவிட்டாலும், அவர்களுக்குத் தக்க சலுகைகளை அளிப்பதற்கான, நாடு தழுவிய கொள்கையொன்றை மத்திய அரசு உருவாக்கி, அதற்கேற்றதொரு நிதி அமைப்பினையும் ஏற்படுத்த வேண்டுமென்று கேட்டுக் கொள்கிறேன். இந்தச் சந்தர்ப்பத்தில் நமது குடியரசின் தலைவர், நாடாளுமன்றத்தில் நிகழ்த்திய உரையின்போது '' உழவர்களுக்கு அவர்கள் விளைவிக்கும் பொருள்களுக்கு உரிய விலைகள் கிடைப்பதற்கான முயற்சிகளை இந்த அரசு மேற்கொள்ளும் '' எனக் கூறியுள்ளதை எனது அரசின் சார்பில் வரவேற்பதோடு, அதனைச் செயல்படுத்தும் பணியில் மைய அரசு தீவிரம் காட்ட வேண்டுமெனவும் விரும்புகின்றேன். ஒழுங்குமுறை விற்பனைக் கூடங்களுக்கு வேண்டிய எல்லா வசதிகளை அளிப்பதற்கும், அவற்றின்மூலம் விவசாயிகள் பல்வேறு விளை பொருட்களை விற்பதற்கு ஊக்கமளிப்பதற்கேற்ற வகையில் அவற்றைத் திருத்தியமைப்பதற்கும் சுமார் 100 கோடி ரூபாய் செலவிலான பெரிய திட்டமொன்றை அரசு வகுத்துள்ளது. உலக வங்கி உதவியுடன் நிறைவேற்றுவதற்காக இத்திட்டம் மத்திய அரசுக்கு அனுப்பி வைக்கப்பட்டுள்ளது. மேலும், தமிழ்நாடு வேளாண்மை விளைபொருள் அங்காடிகள் சட்டத்தைத் திருத்துவதற்கான சட்ட வரைவும், மத்திய அரசின் ஒப்புதலுடன், விரைவில் அவைமுன் கொண்டு வரப்படும்.

9. பழங்குடியினர் நிலங்களைப் பிறர் வாங்குவதைத் தடுப்பதற்கான சட்ட வரைவுகள் இக்கூட்டத் தொடரில் அவையின் ஒப்புதலுக்காகக் கொண்டு வரப்படும். குத்தகைதாரர்கள் ஒவ்வொருவரும் வைத்துக் கொள்ளக் கூடிய குத்தகை நில உச்சவரம்பு

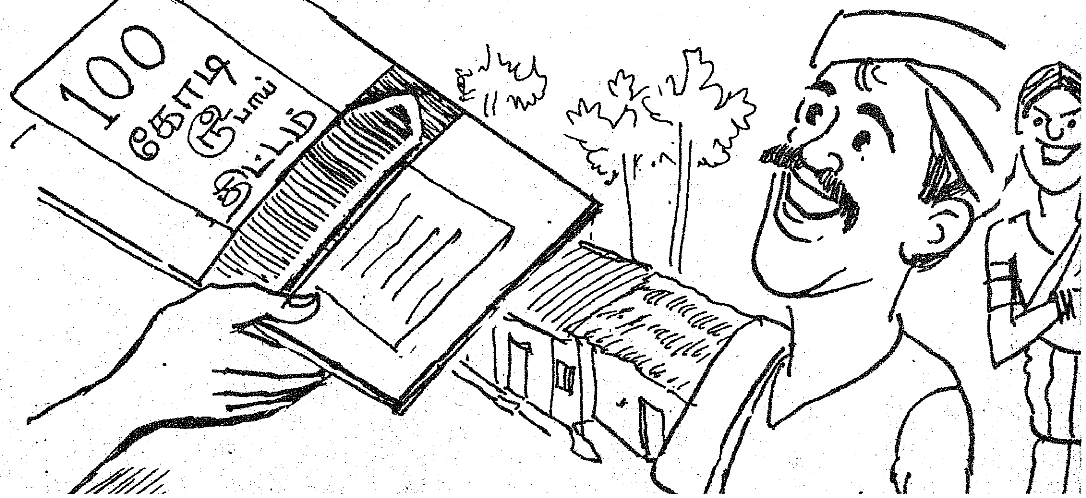

5 ஸ்டாண்டார்டு ஏக்கர் அளவாக இருந்தது. இதை 3 ஸ்டாண்டார்டு ஏக்கர் அளவுக்குக் குறைக்க, அவசரச் சட்டமொன்றை அரசு அண்மையில் பிறப்பித்தது. இதன் மூலம், குத்தகைதாரர்கள் மிகப்பெருமளவில் நிலங்களை வைத்துக்கொள்வதைத் தவிர்த்து, பலருக்கும் நிலங்கள் கிடைப்பதற்கான வாய்ப்பு உருவாகுமென்று அரசு நம்புகிறது. இந்த அவசரச் சட்டத்தை மாற்றி, நிரந்தரமான சட்டமாக்குவதற்கான சட்ட வரைவும் அவைமுன் கொண்டு வரப்படும்.

10. இம் மாநிலத்தின் வனவளத்தைப் பெருக்குவதற்கான சில நடவடிக்கைகள் விரைவில் மேற்கொள்ளப்படும். அத்துமீறி மரங்களை வெட்டுதல், அவற்றைக் கள்ளத்தனமாகக் கடத்துதல் ஆகியவற்றைத் தடுப்பதிலும் இக்குற்றமிழைப்போருக்குக் கடுந் தண்டனை வழங்க ஏற்பாடு செய்வதிலும் அரசு முனைப்பாக இருக்கும்.

11. தமிழ்நாடு தன்னகத்தேயுள்ள நீர் வசதிகளைப் பயன்படுத்துவதில் முன்னணியில் இருந்து வருகிறது. ஆறு, குளம், ஏரிகளில் உள்ள நீரை முழுமையாகப் பயன்படுத்துவதோடு, நிலத்தடி நீரையும் (Ground Water) மிகப் பெரும் அளவுக்கு நமது மாநிலம் பயன்படுத்தி வருகிறது; ஒரு சில இடங்களில் அளவுக்கும் அதிகமாகவே நிலத்தடி நீர் பயன்படுத்தப்படுகிறது. அண்டை மாநிலங்கள் தம்மிடமுள்ள உபரி நீரை தமிழ்நாட்டுக்கு அளிப்பதற்காக, அம் மாநிலங்களுடன் தமிழ்நாடு அரசு இணக்கமான முறையில் தொடர்ந்து பேச்சு வார்த்தைகள் நடத்தும். இதன் மூலம் நாட்டின் உற்பத்தி பெருகுவதுடன், வறண்ட பகுதிகளில் வேலை வாய்ப்பும் பெருகும்.

12. நாட்டின் தொழில் வளர்ச்சியைப் பெருக்குவதன் மூலம் நமது நாட்டை பலம் பொருந்திய நாடாக ஆக்க முடியுமென்பது தெளிவு. தொழில் வளர்ச்சிக்கான

மத்திய அரசின் முதலீடுகள், நாட்டின் பல்வேறு பகுதிகளுடன் ஒப்பு நோக்கும்போது, கடந்த சில ஆண்டுகளாகத் தமிழ்நாட்டில் குறைவாகவே இருந்து வருகின்றதென்பது கீழ்வரும் புள்ளி விவரத்தின் மூலம் தெளிவாகும்.

மத்திய அரசின் முதலீடு.

| | | இந்தியா முழுவதும். | தமிழ் நாட்டில். | சத வீதம். |
|---|---|---|---|---|
| | | (ரூபாய் கோடிக் கணக்கில்) | | |
| 1969—70 வரை | .. | 3,885 | 312 | 8 |
| 1976—77 வரை | .. | 11,451 | 467 | 4 |

1969—70 வரையில் செய்யப்பட்ட முதலீடுகளில் தமிழ்நாட்டின் பங்கு 8 சதவீதமாக இருந்தது. 1976—77ஆம் ஆண்டில் இந்த சதவீதம் 4 ஆகக் குறைந்துள்ளது இதிலிருந்து தெரிய வரும். மக்கள் தொகையில் வறுமைக் கோட்டின் கீழ் வாடும் மக்களின் சதவீதம், தமிழ்நாட்டைப் பொறுத்தவரையில் அதிகமான அளவில் இருந்து வருகின்றது. வேலையற்றோர் எண்ணிக்கையும் தமிழ்நாட்டில் அதிகமான

நிலையில் இருந்து வருகின்றது. மத்திய அரசு தக்க முறையில் நேரடியாகத் தொழில் முதலீடுகள் செய்வதன் மூலமாகவும், தொழில் வளர்ச்சிக்கு மற்ற வகைகளில் வழி கோலுவதன் மூலமாகவும் தமிழ் நாட்டின் இப்பெரும் பிரச்சினைகளைச் சமாளிக்க முடியும். தொழில் முதலீடுகளில் பல்வேறு பகுதி களிடையே ஏற்பட்டுள்ள ஏற்றத்தாழ்வுகளைச் சீர்செய்யும் முயற்சிகளை மத்திய அரசு மேற்கொண்டு, தமிழ்நாட்டில் கூடுதல் முதலீடுகள் செய்ய வேண்டு மென்றும் இங்கு நான் குறிப்பிட விரும்புகின்றேன். இன்றையப் பிரதமர் அவர்களால் அடிக்கல் நாட்டப் பட்ட சேலம் உருக்காலைத் திட்டத்தின் முதற்கட்டத்தை விரைந்து செயல்படுத்துவதோடு, ஒருங்கிணைந்த உருக்காலைத் திட்டத்தின் இதர பகுதிகளையும் உடனடி யாக அமைப்பதன் மூலம் இப்பகுதியின் தொழில் வளர்ச்சிக்கு அடிகோலும்படி மத்திய அரசைக் கேட்டுக் கொள்கின்றேன்.

13. தமிழ் நாடு அரசு, சிறு தொழில்களையும் குடிசைத் தொழில்களையும் தொடர்ந்து ஊக்குவித்து வருகின்றது. தொழிலில் பின்தங்கிய 24 வட்டங்களில் புதிதாக நிறுவப்படும் சிறு தொழில்களுக்கு முதலீட்டு மானியம் கொடுக்கும் புதிய திட்டமொன்றைத் தமிழக அரசு செயல்படுத்தத் தொடங்கியுள்ளது. அரசின் பல்வேறு துறைகளும் அரசைச் சார்ந்துள்ள நிறுவனங் களும் தத்தம் தேவைகளுக்காகப் பொருள்களை வாங்கும் நேரத்தில், 241 பொருள்களை, அவற்றை உற்பத்தி செய்யும் சிறு தொழில்களிடமிருந்தே பெற வேண்டு மென்றும் அண்மையில் அரசு ஆணை பிறப்பித்துள்ளது. நலிந்துள்ள தொழில்களுக்கு மீண்டும் உயிரூட்டும் முயற்சியில் சிறு தொழில்களையும் உள்ளடக்கி, அவற்றிற்குத் தேவையான மூலதன உதவி செய்வதற் கான மற்றுமொரு புதிய திட்டத்தையும் தமிழ்நாடு

அரசு அண்மையில் செயல்படுத்தத் துவங்கியுள்ளது. இவ்வாண்டு 2,000 தீப்பெட்டி உற்பத்தி செய்யும் அமைப்புகள் புதிதாக உருவாக்கப்பட வேண்டுமென்று திட்டமிட்டதற்கு மாறாக, இதுவரை மொத்தம் 2,600 நிலையங்கள் அமைப்பதற்கான ஏற்பாடுகள் செய்யப் பட்டுள்ளன. இவை முழுத் திறனுடன் செயல்படும் பொழுது, மொத்தம் சுமார் 52,000 பேர்களுக்கு வேலை வாய்ப்பு கிட்டும். 8,000 ஏக்கரில் புதிதாக முசுக்கட்டை பயிரிடுவதன் மூலம் பட்டுத் தொழிலில் பெரியதொரு வளர்ச்சியை ஏற்படுத்த அரசு திட்டமிட்டது மன்ற உறுப்பினர்களுக்கு நினைவிருக்கலாம். இதற்கு எதிராக, 1979ஆம் ஆண்டு நவம்பர் திங்கள் முடிய 7,000 ஏக்கர் பரப்பில் புதிதாக முசுக்கட்டை பயிரிடப் பட்டு, இந்த நிதி ஆண்டு இறுதிக்குள் சுமார் 10,000 ஏக்கர் பரப்பளவில் பயிரிடப்படுமென்றும் எதிர்பார்க்கப் படுகின்றது. எனது சென்ற உரையின் போது நான் குறிப்பிட்டவாறு தூத்துக்குடி ஆல்கலி கெமிகல் நிறு வனம் ஆலையை நிறுவுவதற்கான வேலைகளை முனைப் பாகச் செயல்படுத்தி வருகின்றது. இவ்வாலை 1982ஆம் ஆண்டு ஆரம்பத்திலேயே உற்பத்தியைத் தொடங்கு மென்றும் எதிர்பார்க்கப்படுகின்றது. கரும்புச் சக்கையைப் பயன்படுத்தி காகிதம் செய்வதற்கான அரசின் முடிவைச் செயல்படுத்த, அரசு நிறுவனம் ஒன்று பதிவு செய்யப்பட்டு, அதற்கான பணிகள் மேற்கொள்ளப்பட்டுள்ளன.

14. சென்னை நகரம், தமிழ்நாட்டின் தலைநகரமாக அமைந்துள்ளது மட்டுமன்றி, தென்னகத்தின் நுழை வாயிலாகவும் வணிக மையமாகவும் விளங்குகின்றது. சென்னைப் பெருநகர வளர்ச்சிக்காக, தமிழக அரசு பல்வேறு திட்டங்களைத் தீட்டி செயல்படுத்தி வருகின் றது. உலக வங்கி உதவியுடன் செயல்படுத்தப்படும் பெரு நகர வளர்ச்சித் திட்டத்தின் முதல் கட்டம்

நடைபெற்றுக்கொண்டிருக்கும் அதே நேரத்தில், 57 கோடி ரூபாய் செலவிலான இரண்டாம் கட்டத்திற்குத் தேவையான நடவடிக்கைகளும் மேற்கொள்ளப்பட்டுவருகின்றன. நகரின் போக்கு வரத்து நெரிசலைச் சமாளிப்பதற்கான ஒரே வழி, விரைந்து ஓடும் இரயில்கள் (Mass Rapid Transit System) அமைப்பதன் மூலமேயென்பதை இங்கு நான் மீண்டும் எடுத்துக்கூற விரும்புகின்றேன். விரைவு இரயில் போக்குவரத்து அமைப்பதற்கான பணிகளை வரும் ஆண்டிலாவது மத்திய அரசு தொடங்கவேண்டுமென்று நான் வலியுறுத்திக் கூற விரும்புகிறேன். நாட்கள் செல்லச் செல்ல பிரச்சினை சிக்கலாவதுடன், செலவும் அதிகமாகிவிடும் என்பதைச் சுட்டிக்காட்ட விரும்புகிறேன். சென்னையிலிருந்து தூத்துக்குடி வரையிலான குறுகிய இருப்புப் பாதையை (metre gauge) அகலப் பாதையாக (broad gauge) மாற்றுவதற்கு மத்திய அரசு விரைவாக நடவடிக்கைகள் எடுக்க வேண்டும். இதன் மூலமாக, தூத்துக்குடி துறைமுகம் நாட்டிற்கு நன்முறையில் பயன்பட வாய்ப்பு ஏற்படும் ; தொழிலில் பின்தங்கிய பல்வேறு பகுதிகள் தொழில் வளர்ச்சி பெறவும் வகை ஏற்படும்.

15. கிராமங்களில் தேவையான அடிப்படை வசதிகளை ஒருங்கிணைந்த முறையில் தருவதற்காக, இந்த ஆண்டு மாவட்டம் ஒவ்வொன்றிலும் ஐந்து ஊராட்சி ஒன்றியங்களில் தன்னிறைவுச் சிறப்புத் திட்டமொன்று செயல்படுத்தப்பட்டது. இதனை விரிவாக்கி, அடுத்த ஆண்டு மேலும் 100 ஊராட்சி ஒன்றியங்களில் செயல்படுத்த அரசு முடிவு செய்துள்ளது.

16. வேலை வாய்ப்பு வசதிகளை பெருக்குவதற்காக, மைய அரசு நடத்திவரும் ‘வேலைக்கு உணவு’ திட்டத்தை மேலும் தொடர்ந்து விரிவாக்க வேண்டும். இத்திட்டத்தை நல்ல முறையில் செயல்படுத்தி வரும் தமிழக அரசிற்கு மைய அரசு இன்னும் அதிக அளவில் அரிசி ஒதுக்கீடு செய்து ஊக்குவிக்க வேண்டும் என்பது எனது ஆசை. இத்தருணத்தில், தமிழக அரசு அறிவித்த ‘உறுதியான வேலை வாய்ப்புத் திட்டம்’ செவ்வனே செயல்படுத்தப்பட்டு வருகிறது என மகிழ்ச்சியுடன் உறுப்பினர்களுக்குத் தெரிவித்துக்கொள்கிறேன்.

17. நடமாடும் மருத்துவ நிலையங்கள் இம் மாநிலத்தில் அருந்தொண்டாற்றி வருகின்றன. இத் திட்டம் மேலும் விரிவுபடுத்தப்படும். சிறு நகரங்களில் உள்ள மருத்துவ மனைகளிலும்கூட இதய நோய் சிகிச்சை போன்ற சில சிறப்புப் பகுதிகள் ஏற்படுத்த அரசு நடவடிக்கைகள் எடுக்கும்.

18. இப்போது மேல் நிலைக் கல்விக்கூடங்களில் சிறப்பாகத் தொழிற்பயிற்சி அளிக்கப்பட்டு வருகிறது. இக்கல்வியின் தரம் உயர்வதற்கும், இப்பள்ளிகளுக்கு வேண்டிய கருவிகளைக் கொடுத்து சோதனைக்கூடங்கள் அமைப்பதற்கும் அரசு முயற்சிகள் மேற்கொள்ளும். பள்ளிக் கல்வி நிலையிலேயே மாணவர்களுக்கு வேலை அனுபவம் (Work experience) தேவை என்றும் அவர்கள் சமூகத்திற்குப் பயன்படக்கூடிய தொழில்களில் பயிற்சி பெறுதல் அவசியம் என்றும் இந்த அரசு கருதுகிறது. எனவே, உயர்நிலைப் பள்ளிகளிலும் தொழிற் கல்வி போதிப்பதற்கான ஏற்பாடுகள் படிப்படியாகச் செய்யப்படும். இக்கல்வி முறைகள் பல்வேறு மாவட்டங்களிலும் பரவலாக அமையும்.

19. உடற்பயிற்சி, விளையாட்டுத் துறைகளில் தனி இயக்குநரகம் அமைத்து, அரசு சிறப்பாகச் செயலாற்றி வருவதை உறுப்பினர்கள் அறிவார்கள். மாணவ,

மாணவியருக்கு உடற்பயிற்சி அளிக்கும் திட்டங்கள் வரும் ஆண்டில் பெரிய அளவில் விரிவாக்கப்படும். தேவைப் படும்போது மாணவ, மாணவியர் சமுதாயத்திற்கு நல்லதொரு பாதுகாப்பு அரணாகத் திகழும் வண்ணம், அவர்களுக்குப் பல்வேறு சிறப்புப் பயிற்சிகளும் அளிக்கப்படும்.

20. சென்ற ஆண்டு எனது உரையின் போது நான் குறிப்பிட்டதைப் போல், ஐந்தாண்டுகளில் ஒரு இலட்சம் வீடுகள் கிராமப்புறங்களில் கட்ட உதவும் திட்டம் நல்ல முறையில் செயல்பட்டு வருகின்றது. இந்த ஆண்டு இதன்கீழ் 20,000 வீடுகள் கட்ட முதலில் திட்டமிட்ட தற்குப் பதிலாக, தற்பொழுது 30,000 வீடுகள் கட்டு வதற்கான நடவடிக்கைகள் எடுக்கப்பட்டு வருகின்றன. இதுவரை 38,000 விண்ணப்பங்களுக்குக் கடன் அனுமதி அளிக்கப்பட்டுள்ளது. வீட்டுவசதி நகர வளர்ச்சி நிறுவனம் (HUDCO), மற்றுமுள்ள நிதி நிறுவனங்களின் உதவியைப் பெற்று இத்திட்டத்தை மேலும் விரிவாக்குவதற்கான முயற்சிகளையும் அரசு மேற் கொண்டு வருகின்றது.

21. தமிழக அரசு, தாழ்த்தப்பட்டோர் நலன்களை மேம்படுத்துவதிலும், அவர்களது உரிமைகட்கு முழுப் பாதுகாப்பு தருவதிலும் மிகுந்த ஈடுபாடு கொண்டுள்ளது. இவற்றுக்கான தக்க நடவடிக்கைகளை அரசு தொடர்ந்து எடுத்து வருகின்றது.

22. தமிழகத்திலுள்ள அனைத்து தாழ்த்தப் பட்டோர் காலனிகளுக்கும் மின் வசதி அளிக்கப்பட்டு விட்டது என்னும் செய்தி மகிழ்ச்சியளிக்கக் கூடியதாகும். மேலும், தாழ்த்தப்பட்டோர் வாழும் காலனிகள் அனைத்திற்கும் இணைப்புச் சாலை, குடிநீர் வசதி, இடுகாட்டுக்கு பாதை வசதி போன்ற அடிப்படை வசதிகளை விரைந்து அளிப்பதற்கான சிறப்புத் திட்டமொன்றை உடனடியாக அரசு மேற்கொள்ளும். இந்த 'தாழ்த்தப்பட்டோர் காலனிகள் மேம்பாட்டுத் திட்டம்' வரும் ஆண்டில் 5,000 காலனிகளில் செயல்படுத்தப்படும். மேலும், அரிசன நலத்துறைப் பள்ளிகள் அனைத்திற்கும் தேவைப்படும் நிலையான கட்டிடங்களும் அடுத்த ஆண்டு கட்டுவதற்கான பணியும் மேற்கொள்ளப்படும்.

23. கிராமங்களிலும் நகர்ப் பகுதிகளிலும் கடன் தொல்லையால் அவதியுறும் ஏழை எளிய மக்களுக்கு நல்ல முறையில் பாதுகாப்பு அளிப்பதற்காக ஒரு கடன் நிவாரணச் சட்டம் இயற்றப்படும்; இதற்கான சட்ட வரைவு இக்கூட்டத் தொடரில் அவை முன் வைக்கப்படும்.

24. தமிழ் மொழிப்பற்று, அதன் பாதுகாப்பு இவற் றிற்காகவும் தமிழ் பேசும் பகுதிகள் தமிழகத்துடன் இணையவேண்டுமென்ற ஆர்வத்துடன் செயல்பட்ட தாலும், இன்னலுற்ற தியாகிகளுக்கு உதவித் தொகை வழங்க சட்ட வரைவு ஒன்றை அரசு தயாரித்து வருகின்றது. இது, விரைவில் சட்டமன்றத்தின் ஒப்புதலுக்காக கொண்டுவரப்படும்.

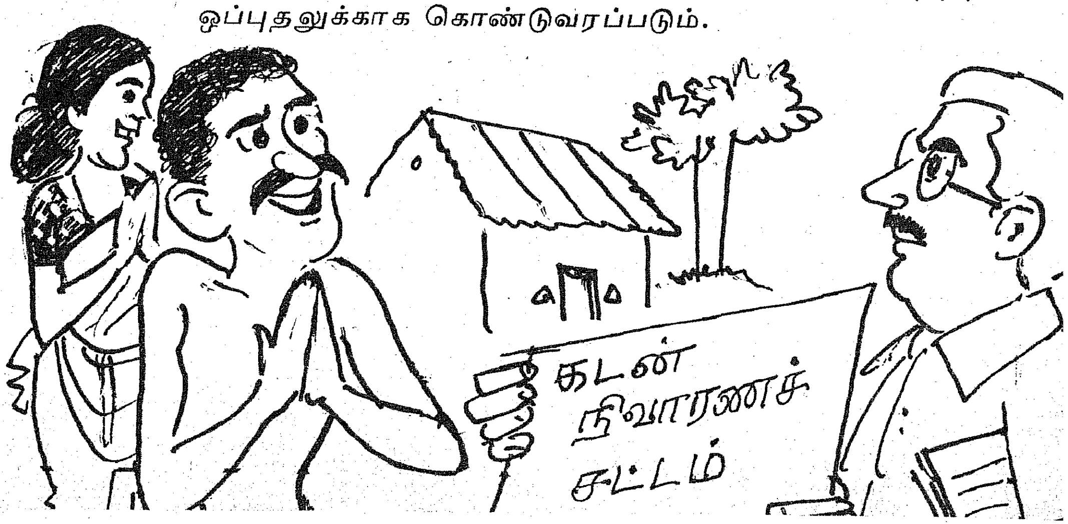

25. நமது மாநிலத்தில், கேரள எல்லைக்கு அருகில் அமைந்திருக்கும் கண்ணகி கோயில் பிரச்சினை பற்றி எனது அரசு கேரள அரசோடு பேச்சு வார்த்தைகள் நடத்தும். இதன் விளைவாக, அக் கோயிலை மக்கள் சென்று பார்ப்பதற்கான வசதிகள் உருவாக்கப்படும். மாநில அரசின் புதைபொருள் ஆராய்ச்சித் துறையினர் இங்கும் மற்ற பல இடங்களிலும் ஆராய்ச்சிகள் மேற் கொள்வார்கள். சரித்திரப் புகழ்பெற்ற இடங்கள் சுற்றுலா மையங்களாக மாற்றப்பட்டு, வெளிநாட்டினரும் நம் நாட்டினரும் அவற்றைக் காண ஏற்பாடு செய்யப் படும். இதன் மூலம் வெளிநாட்டு செலாவணி ஈட்டப் படுவதுடன் வேலை வாய்ப்புகளும் பெருகும்.

26. அறநிலையத் துறை நிறுவனங்களின் நிர்வாக அமைப்புகளைச் சீராக்கி மேம்படுத்த இந்த அரசு எல்லா நடவடிக்கைகளையும் மேற்கொள்ளும். குறிப்பாக, அறக்கட்டளைகளுக்குப் பொருள் எழுதி வைத்தோரின் நோக்கங்களும் விருப்பங்களும் நிறைவேறும்வண்ணம் அவைகள் செயல்பட நடவடிக்கைகள் எடுக்கப்படும்.

27. இப்போதுள்ள நிலையில், தொழிற் தகராறு சட்டத்தின் 12 (3) பிரிவின் கீழ் தொழிற்சங்கங்கள் செய்து கொள்ளும் ஒப்பந்தங்கள், எல்லாத் தொழிலாளர்களையும் கட்டுப்படுத்துவதாக அமைகின்றன. தொழிற் சாலையில் வேலை செய்யும் பெரும்பான்மையோரின் பிரதிநிதிகளாக இல்லாதபொழுதும், தற்போதுள்ள விதியின்படி, சங்கங்கள் அவ்வாறு ஒப்பந்தங்கள் செய்து கொள்ள வகை இருக்கின்றது. தொழிற்சங்க உறுப்பினர்களாக உள்ள தொழிலாளர்களில், மிகப் பெரும்பான்மையோர் ஏற்றுக்கொண்ட 12 (3) ஒப்பந்தம், வேலை நிறுத்த அறிவிப்பு முதலியவை மட்டுமே எல்லோரையும் கட்டுப்படுத்தும் என்று தெளி வாக்குவதற்கான சட்டத் திருத்தம் ஒன்று அவையின் ஒப்புதலுக்குக் கொண்டு வரப்படும்.

28. ஊராட்சிகள், ஊராட்சி ஒன்றியங்கள், நகராட்சிகள், மாநகராட்சி ஆகிய உள்ளாட்சி நிறுவனங் களுக்கு தேர்தல் நடத்த அரசு அண்மையில் முடிவு எடுத் துள்ளதை மன்ற உறுப்பினர்கள் அனைவரும் நன்கு அறிவர். பதினெட்டு வயது வந்தோர் அனைவரும் தேர்தல்களில் வாக்களிக்க வகை செய்வதற்கான சட்டத் திருத்தம் செய்யவும் தாய்மார்களுக்கும் தாழ்த்தப்பட்டோருக்கும் தக்க இட ஒதுக்கீடு பற்றிய சட்டத்திருத்தங்கள் செய்யவும் அரசு உத்தேசித்துள்ளது.

29. முன்னாள் இராணுவ வீரர்களை நகரப் பாது காப்புப் பணியில் ஈடுபடுத்தும் திட்டமொன்றை அரசு அண்மையில் அறிவித்துள்ளது. இது, மேலும் பரவலாக் கப்படும். மாநிலத்தின் எல்லையோரப் பகுதிகளில்

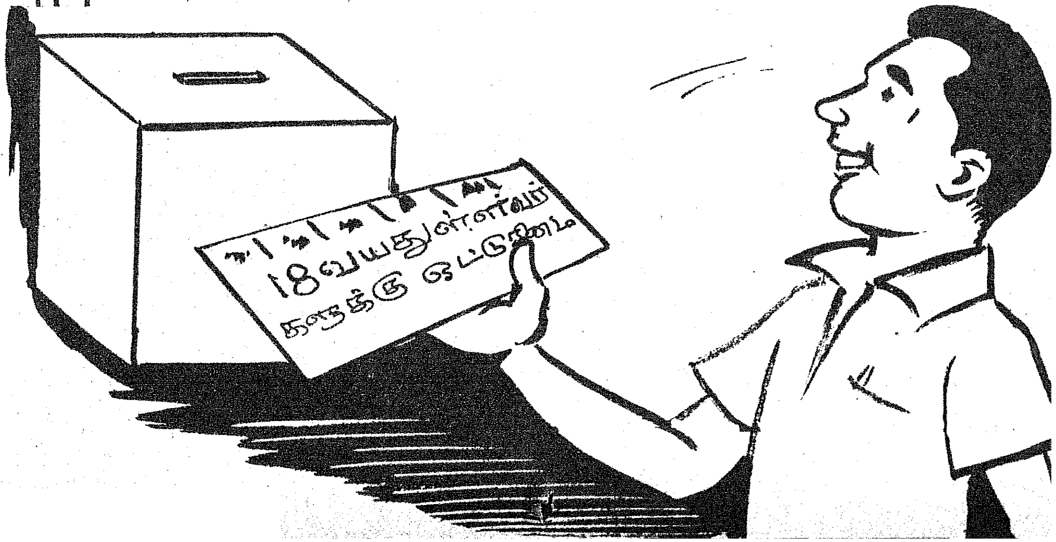

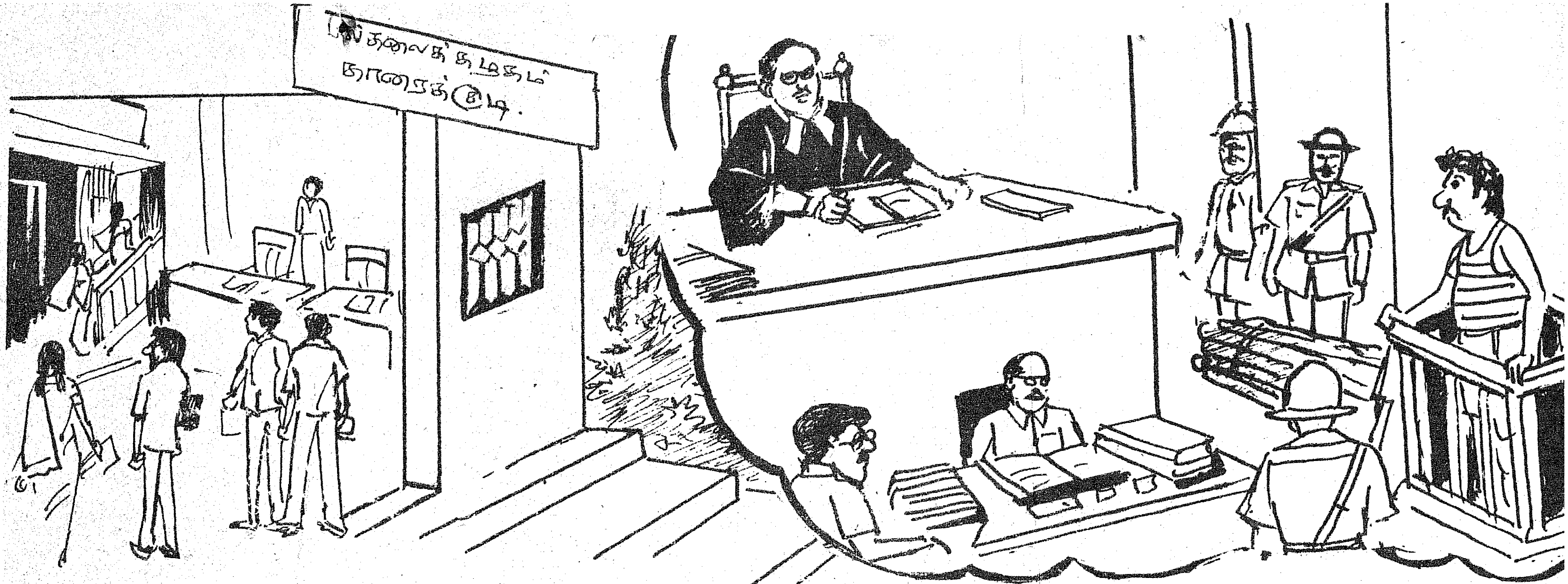


சட்டம், ஒழுங்கு நல்ல முறையில் பாதுகாக்கப்படவும், ஆக்கிரமிப்பு, வனப் பொருள்களைக்கடத்துதல் போன்ற குற்றங்களைத் தடுப்பதற்கும் ஆங்காங்கே நிரந்தரமாகக் காவல் படை இருத்தி வைக்கப்படும்.

30. நிர்வாகச் சீர்மைப்புகளைத் தேவைப்படும் போதெல்லாம் தொடர்ந்து செய்து வரும் தமிழக அரசு, வரும் ஆண்டில் வருவாய் வாரியத்தை நீக்கி, அதற்குப் பதிலாக தனித்தனியான துறைத் தலைவர்கள் (Heads of department) அமைப்பதென முடிவு எடுத்துள்ளது. இதனை நிறைவேற்றுவதற்கு வேண்டிய நடவடிக்கைகள் விரைவில் மேற்கொள்ளப்படுமென்பதை மன்ற உறுப்பினர்களுக்கு அறிவிக்க விரும்புகின்றேன்.

31. காரைக்குடியில் ஒரு பல்கலைக் கழகம் நிறுவ வேண்டும் என்ற கருத்து பேரறிஞர் அண்ணா காலத்திலிருந்தே பொதுவாக நிலவி வருகின்றது. இதன் முக்கியத்துவத்தை வலியுறுத்தி, பல்கலைக்கழக மானிய ஆணைக் குழுவிற்கு அரசு பரிந்துரை செய்யும்.

32. தமிழ்நாடு சட்ட மன்றம் ஆக்கபூர்வமான யோசனைகளை அரசுக்கு நல்கி, பண்பாடு குன்றாமல் தனது நடவடிக்கைகளை நடத்திச் செல்லும் சீரிய பாரம்பரியத்தைக் கொண்டுள்ளது. இந்த மரபு குன்றாமல், வரும் சட்டமன்றக் கூட்டத்தொடர் அமையவேண்டுமென்றும் அதற்கு உறுப்பினர்கள் அனைவரும் தங்கள் மனமார்ந்த முழு ஒத்துழைப்பையும் நல்க வேண்டுமென்றும் நான் விரும்புகிறேன்.

33. தமிழக மக்களின் நலன்களுக்காக, மன்ற உறுப்பினர்கள் எடுக்கும் எல்லா முயற்சிகளும் வெற்றி பெற விழைகின்றேன். வறுமையும் வேலையின்மையும் விரைவில் நீங்குவதற்காக நாமனைவரும் ஒரு சேர உழைப்போமாக! வணக்கம்.

**மேதகு ஆளுநர் திரு பிரபுதாஸ் பட்வாரி அவர்கள் 30.1.80 அன்று தமிழ்நாடு சட்டமன்றக் கூட்டவையில் ஆற்றிய உரை.**

சென்னைத் தலைமைச் செயலகத்திலுள்ள அணி வகுப்புத் திடலில் தியாகிகள் நாளன்று (30-1-1980) மாண்புமிகு முதல்வர் திரு எம்.ஜி.ஆர். அவர்கள் தலைமையில் தீண்டாமை ஒழிப்புக்கான உறுதிமொழி எடுக்கப்பட்டது.

## படமும் செய்தியும்

குடியரசு நாள் விழா அன்று (26.1.80) முதன் முறையாகச் சென்னை உயர்நீதி மன்றத்தில் உயர்நீதி மன்றத் தலைமை நீதிபதி திரு எம். எம். இஸ்மாயில் அவர்கள் தேசீயக் கொடியை ஏற்றி வைத்தார்.

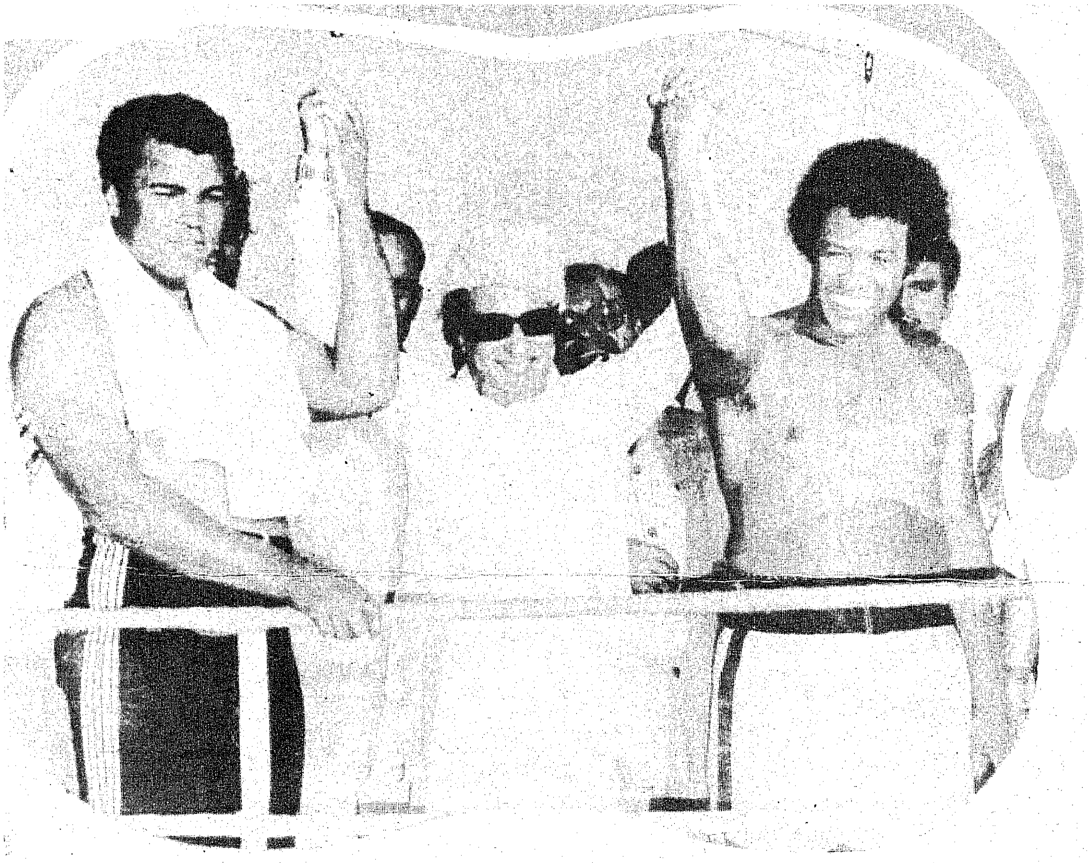

உலகப்புகழ் வாய்ந்த குத்துச்சண்டை வீரர் முகமது அலி சென்னையில் காட்சிப் பந்தயமாகக் குத்துச்சண்டை நிகழ்ச்சி நடத்தியபோது (31.1.80) மாண்புமிகு முதல்வர் திரு எம்.ஜி.ஆர். அவர்கள் தலைமை வகித்து, முகம்மது அலிக்கும், ஜிம்டி எல்லிசுக்கும் குத்துவிளக்குகளையும், தஞ்சாவூர்த் தட்டுகளையும், திருக்குரான் புத்தகத்தையும் பரிசாக வழங்கினார்.

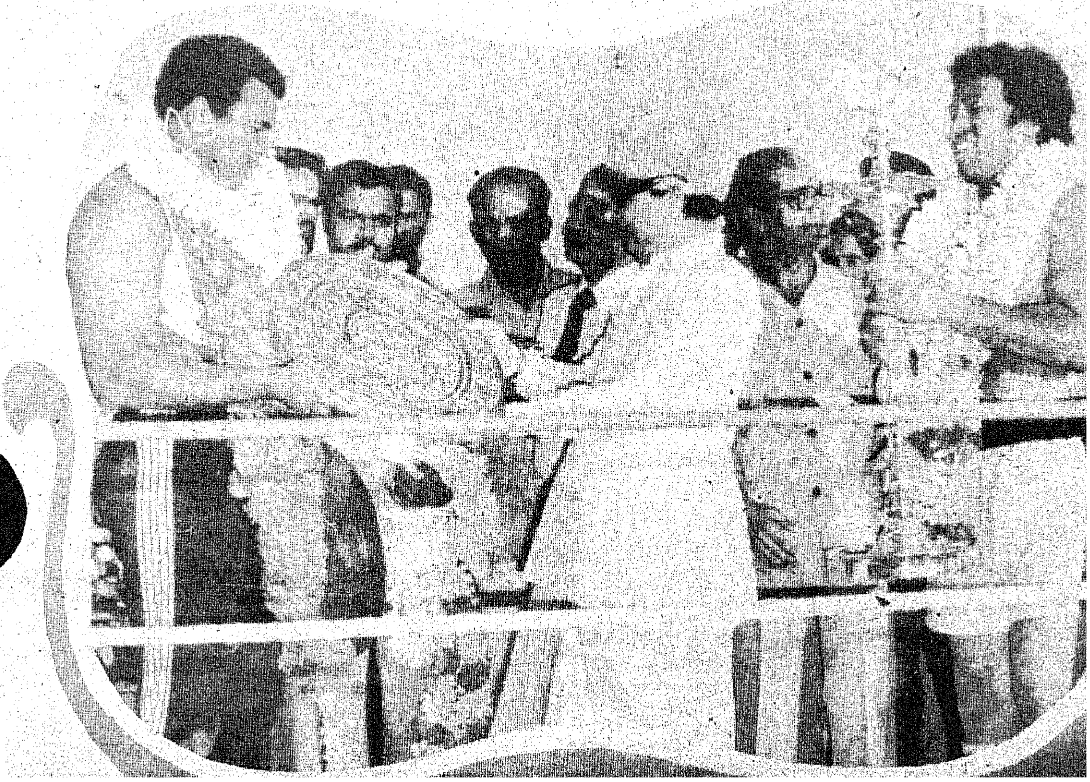

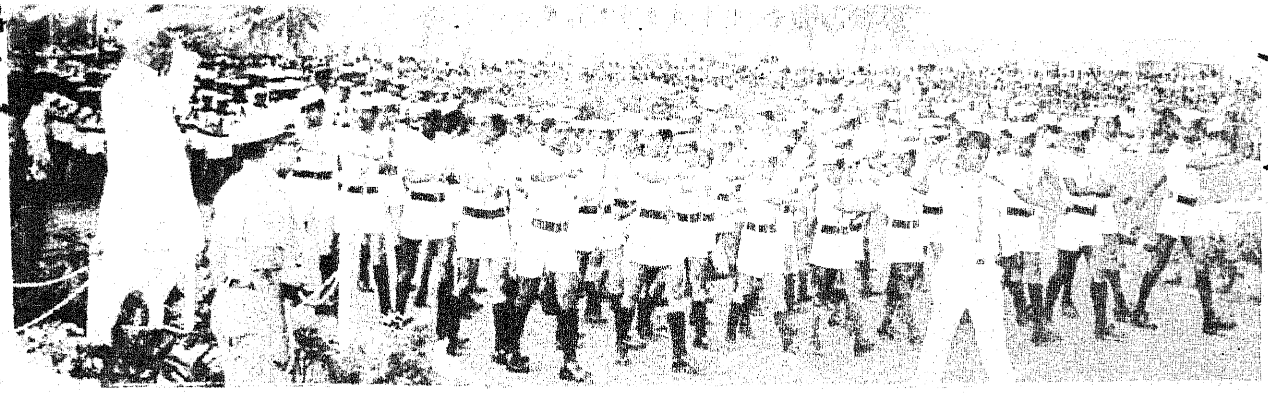

# சென்னையில் குடியரசு நாள் அணிவகுப்பு விழாக் காட்சிகள் (26-1-1980)

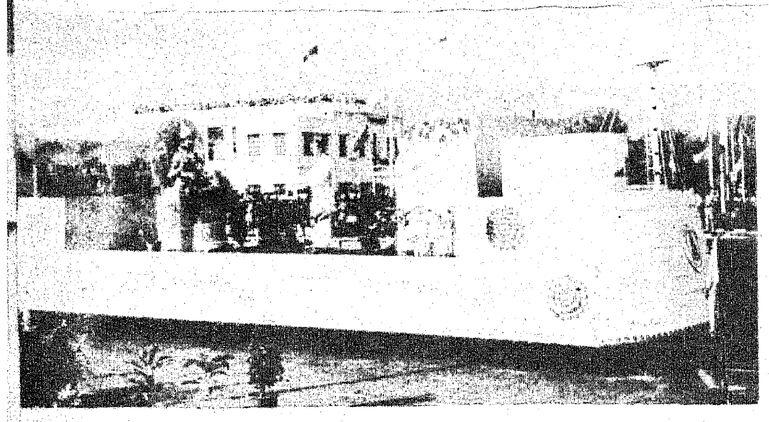

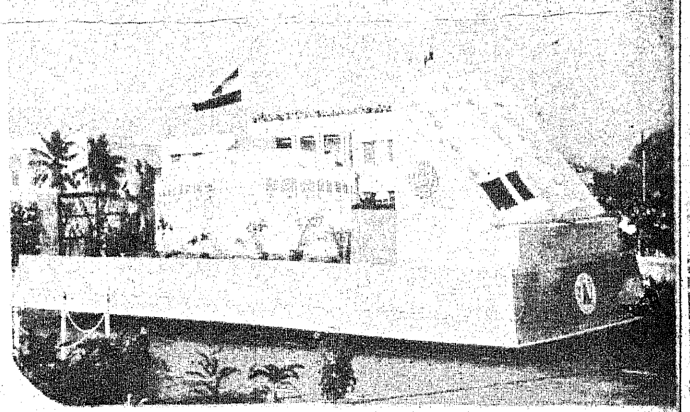

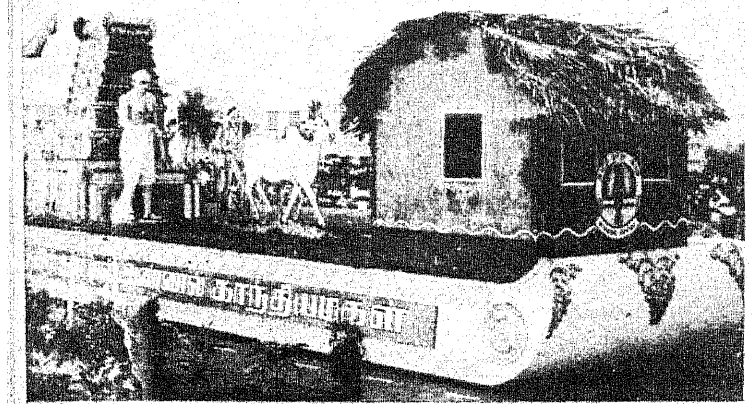

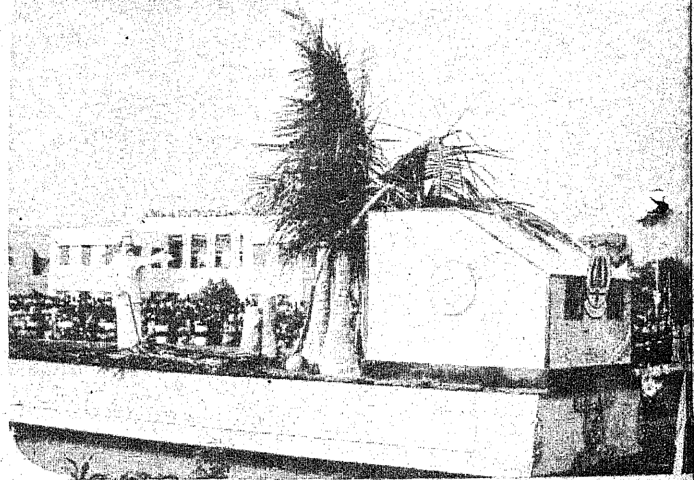

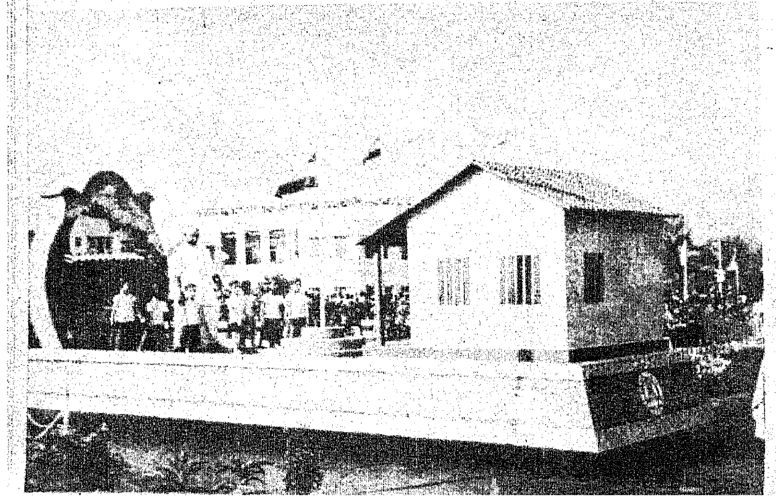

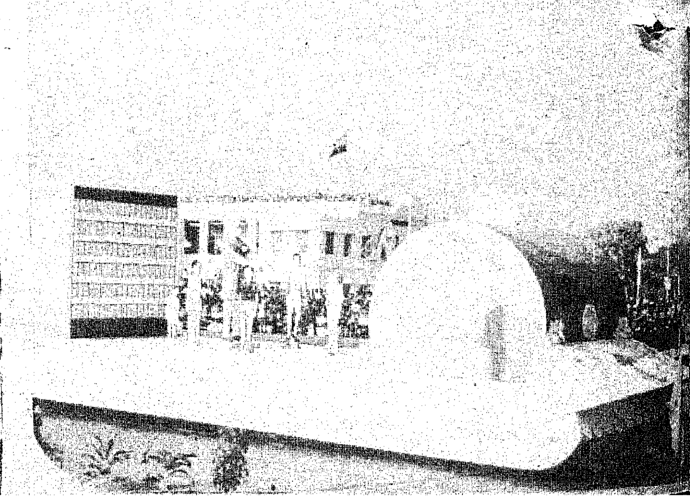

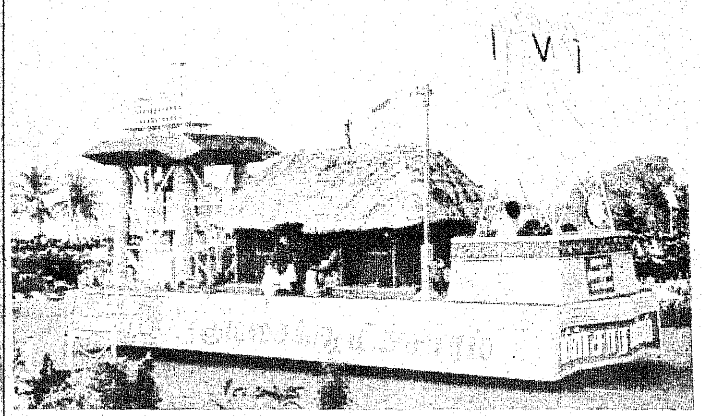

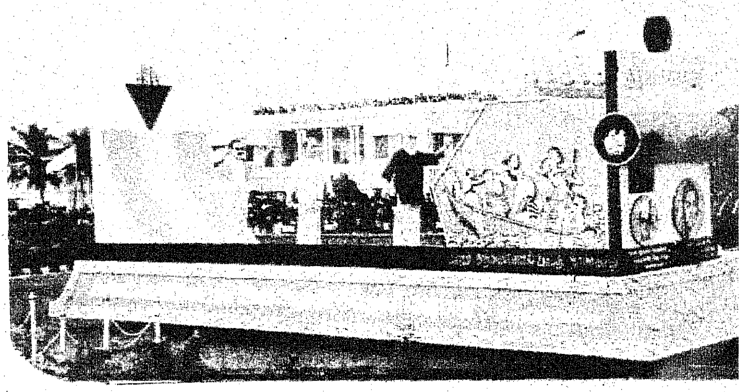

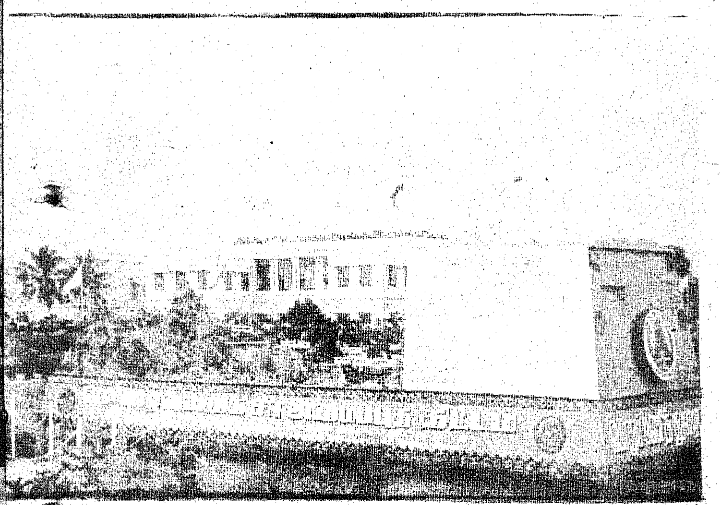

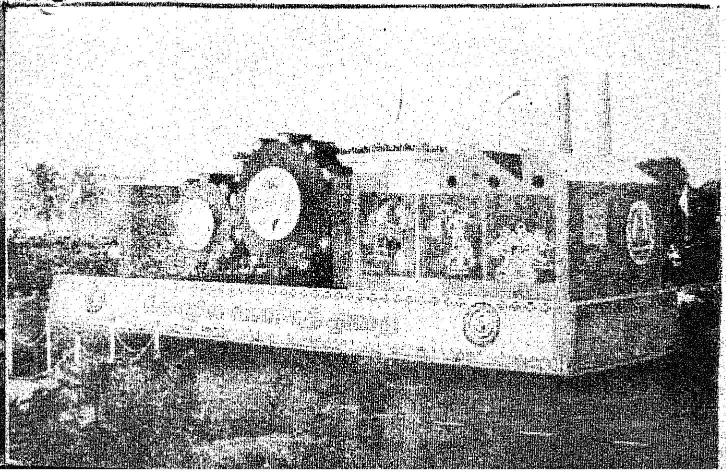

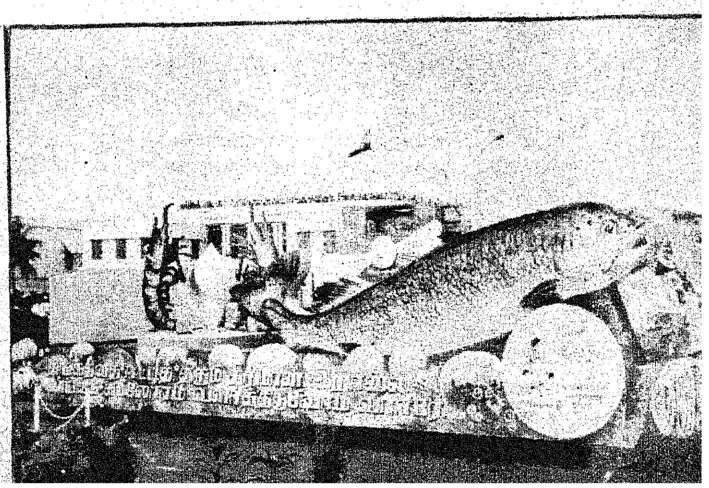

# டாடா அக்ரிகோ

அசலின் சின்னம்

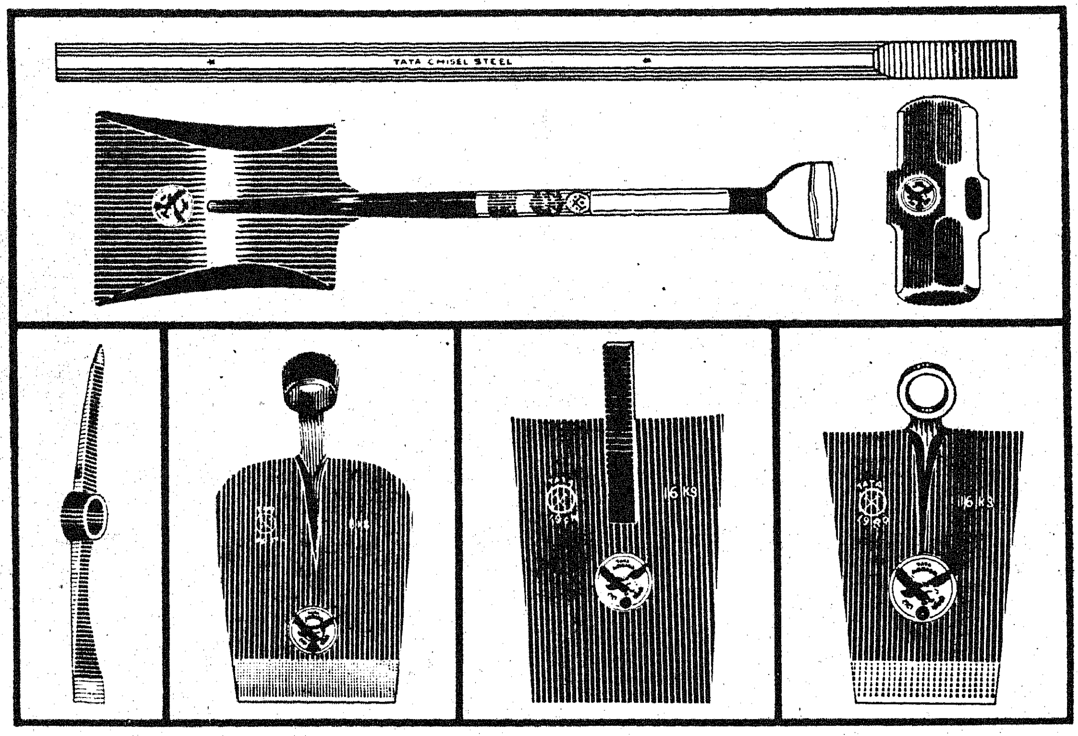


## நீங்கள் வாங்கக்கூடிய நம்பகமிகுந்த விவசாயக் கருவிகளுக்கு உத்தரவாதம்

# அக்ரிகோ

டாடா ஸ்டீலின் ஓர் பிரிவு.
உயர்தர தயாரிப்பாளர்: பௌராஸ், ஷோவல்ஸ்,
க்ரோ பார்ஸ், பிகாக்ஸஸ், ஸ்லெட்ஜ் ஹாமர்ஸ்.

எல்லா விவரங்களுக்கும் எழுதவேண்டிய முகவரி:
தி டிவிஷனல் மானேஜர்
தி டாடா அயர்ன் அண்டு ஸ்டீல் கம்பெனி லிமிடெட்
அக்ரிகோ, ஜாம்ஷெட்பூர் 831 009

TIS 3584

ஜாக்கிரதை. போலியான கருவிகளை வாங்கி ஏமாறாதீர்கள்.

உத்தரவாதம் பெற்ற அக்ரிகோ வியாபாரிகளிடம் மட்டுமே வாங்குங்கள்.

# தீர்த்தமலை ஒரு சுற்றுலாத் தலமாகிறது!

பி. சுப்பையா
மாவட்ட ஆட்சியரின் நேர்முக உதவியாளர்,
தருமபுரி.

சுற்றுலாப் பயணிகளைக் கவருகிற இடமாக தீர்த்தமலை விளங்குகிறது. தர்மபுரி மாவட்டம் அரூர் வட்டத்தில் எழில் கொஞ்சும் இயற்கை வனப்பும், பசுமை நிறக் காடுகளும், நோய் போக்கும் மூலிகைகளும் நிரம்பி வழியும் பழமைச் செறிவுமிக்க பாடல் பெற்ற மலை தீர்த்த மலையாகும்.

அரூரிலிருந்து 15 கி.மீ. தொலைவில்பெண்ணையாற்றின் தென் கரையில் இவ்வனப்புமிகு மலை அமைந்துள்ளது.

இம்மலைக்குத் தவசாரகிரி, பஞ்சபூதகிரி, சிவசைலம், தீர்த்தகிரி, கங்காசூடம், புனல்சடிலம், சித்த நிவாசம், நிரந்தரம், நியாதிநாசம், துரிதகரம், சோககரம், இராமேட்டம், சுவாமிசிங்கம் என பதின்மூன்று பெயர்கள் உண்டு.

**புராணங்களில் கதை!**

மலைமேல் எப்போதும் வற்றாது பொழிந்துவரும் நீர் ஊற்றுக்கள் இராம தீர்த்தம், அக்னி தீர்த்தம், குமார தீர்த்தம், அகத்தியர் தீர்த்தம், கௌரி தீர்த்தம் என ஐந்து தீர்த்தங்களாகப் பகரப்பட்டு பழம்பெரும் புராணங்களின் கதைகளைத் தாங்கி பக்தர்களை வெகுவாகக் கவர்ந்துள்ளது.

பழம்பொருள் ஆய்வுக்கும், கோயில் கலை, தமிழ்க்கலை, கலாச்சாரம் ஆய்வுக்கும் பயன்படும் வகையில் 19 கல்வெட்டுக்கள் ஆங்கே காணக்கிடக்கின்றன. இரண்டு கல்வெட்டுக்கள் வட்டெழுத்திலும், ஒன்று தெலுங்கிலும், பதினாறு கல்வெட்டுக்கள் தமிழ் எழுத்துக்களிலும் உள்ளன.

கல்வெட்டுக்கள் இத்திருக்கோயில் முதலாம் இராஜேந்திரனின் இருபத்து ஒன்பதாம் ஆண்டு கி.பி. 1041-ல் புதுப்பிக்கப்பட்டது என்பதால் அவனது ஆட்சிக் காலத்திற்கு முன்பே அதாவது இன்றைக்கு 1500 ஆண்டுகட்கு முன்பே இக்கோயில் உருவாக்கப்பட்டிருக்குமெனத் தோன்றுகிறது. கல்வெட்டுக்கள் தீர்த் தலையென்றே இவ்வூரைக் குறிக்கின்றன. நிகரிலி சோழ மண்டலத்துக் கலிங்க நாட்டுப் புறமலை நாட்டுத் தகடூரில் பெண்ணையாற்றின் தென்கரையில் தீர்த்தமலை அமைந்துள்ளது என்பது கல்வெட்டிலிருந்து கிடைக்கும் செய்தியாகும்.

**மன அமைதி தேடுவோருக்கு புகலிடம்**

இம்மலையில் உள்ள இறைவன் சுவாமி தீர்த்தகிரீசுவரர்; இறை வடிவழகி அம்மையாவர். மலைத் திருக்கோயிலில் உள்ள ஐந்து தீர்த்தங்கள் புனிதத் தன்மையும், எக்காலத்திலும் வற்றாத தன்மையும் உடையனவாகும். மனஅமைதி தேடுவோருக்கு இது நல்ல புகலிடமாகும். சிவபெருமான் உமையம்மை, முருகன் முதலிய தெய்வங்களும், இமயன் அல்லி முதலிய தேவர்களும், வசிட்டர், அகத்தியர் முதலிய முனிவர்களும், சுவதேகேது என்ற மன்னனும், இராமபிரானும் இம் மலையில் தங்கி நீராடி தவம் புரிந்து சிவபூசையினைச் செய்து நற்பேறு பெற்றதாகப் புராணங்கள் செப்புகின்றன.

மலைக் கோயில் வனத்துறை எல்லையிலும், அடிவாரக்கோயில் ஊரக வளர்ச்சித்துறை எல்லையிலும் அமைந்துள்ளது. மலையடிவாரக் கோயிலைச் சுற்றி 2[illegible] மடங்கள் குறைந்த அளவில் தங்கும் வசதியுடன் உருவாக்கப்பட்டுள்ளது. அரிசன நலத்துறையா[illegible] தாழ்த்தப்பட்டோருக்காக ஒ[illegible]

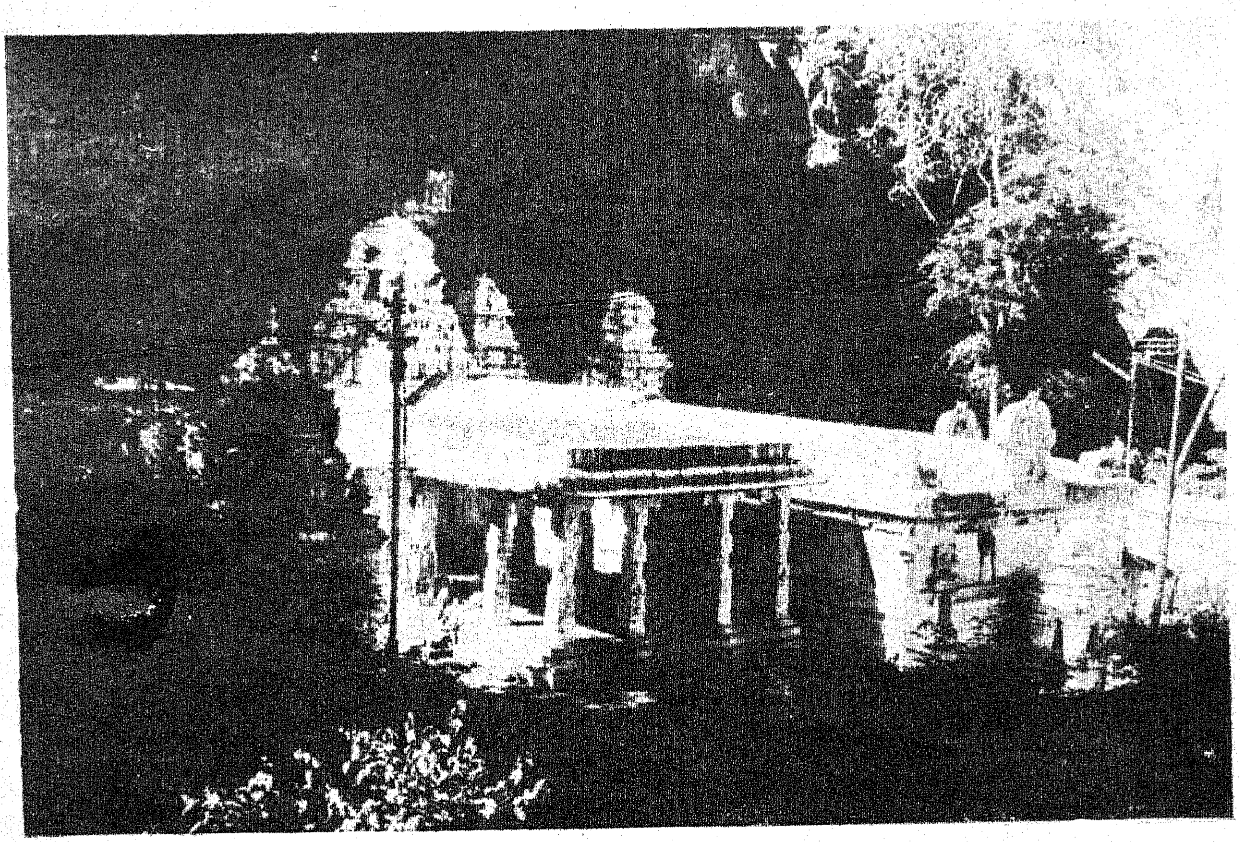

சமுதாய நலக்கூடமும் அமைக்கப்பட்டுள்ளது.

### மாசிமகம் திருவிழா

மலைக்கோயிலை அடைந்ததும் இளந்தென்றல் மெய்மறக்கச் செய்கிறது. மலைச்சரிவுகள் அடுக்கடுக்காய் மலைச் சிகரத்திலிருக்க பழஞ் சிறப்பை, பழஞ் சாற்றாய் வழங்கும் திருக்கோயில் அமைந்துள்ளது. நீர் ஊற்றுகளின் தோற்றம் காணயிலா வண்ணம் அற்புதமாகவுள்ளது. கோயிலையொட்டிய கற்பாறையில் கல்வெட்டுக்களும், அங்குள்ள மூன்று மண்டபங்களின் அடிச்சுவற்றிலும் கல்வெட்டுக்கள் உள்ளன. இக்கோயிலைத் திருப்பணி செய்த மன்னன் தன் மனைவியுடனும் குழந்தையுடனுமிருக்கும் தோற்றம் அழகுற அமைக்கப்பட்டுள்ளது. பழங் காலத்தில் கல்லில் வடிக்கப்பட்ட துர்க்கை. கோயிலுள் தனியாகக் கிடந்ததை மண்டபத்தில் வைத்து பூசை செய்து வருகிறார்கள்.

ஆடிப்பதினெட்டு அன்று பெருந்திரளான மக்கள் இம் மலைக் கோயிலுக்கு வருவது வழக்கம். மாசிமகம் திருவிழா பத்து நாட்கள் மிகச் சிறப்பாக நடைபெறுகின்றது. இவ்விழாவிற்கென்று அரசு நிதி உதவி அளிக்கிறது. 60 ஆயிரத்துக்கும் மேற்பட்ட பக்தர்கள் இவ்விழாவைக் காண கூடுகிறார்கள். வாரந்தோறும் வெள்ளிக்கிழமை, ஞாயிற்றுக்கிழமை நிறைய அளவில் பொதுமக்கள் இங்கு வருகிறார்கள். பெரும்பாலும் தருமபுரி, சேலம், வடஆர்க்காடு மாவட்டத்தைச் சேர்ந்த பொதுமக்கள் நிறையளவில் இங்குவந்து ஆண்டவனைத் தரிசித்து செல்லுகிறார்கள்.

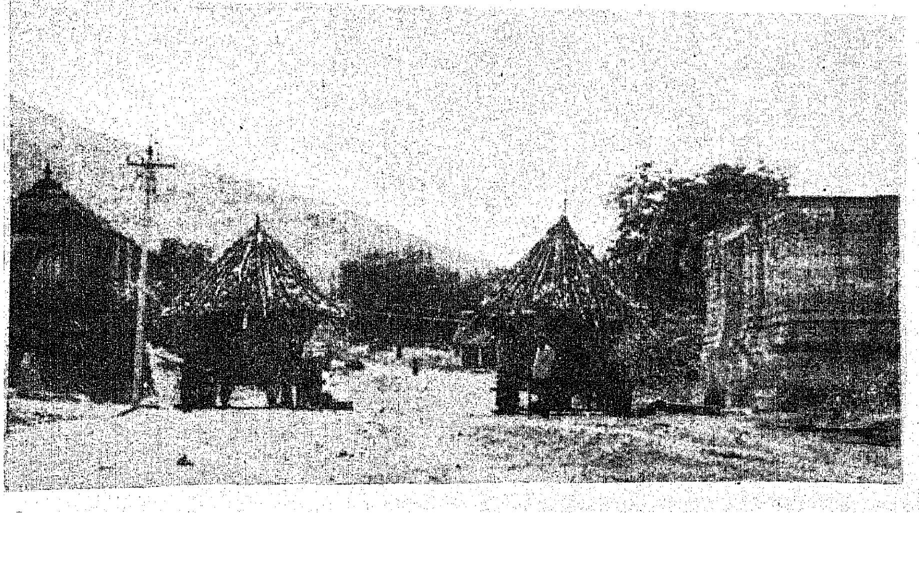

மலை உச்சியில் விழும் தீர்த்தத்தில் குளித்துச்சென்றால் சர்ம நோய்கள் நீங்குமென பக்தர்கள் பகர்கிறார்கள்.

### 6-வது ஐந்தாண்டுத்திட்டம்

கோயில் வருமானம் குறைந்ததால், நிர்வாக அதிகாரியும் இக்கோயிலுக்கு நியமிக்க இயலவில்லை. அரூர், ஊத்தங்கரை வட்டத்திலுள்ள கோயில் ஆய்வாளர் நிர்வாகத்தின்கீழ் இக்கோயில் கொண்டுவரப்பட்டுள்ளது.

இக்கோயிலில் ரூ. 40,000 மதிப்புள்ள தங்க நகைகளும் ரூ. 5,000 மதிப்புள்ள வெள்ளி நகைகளும், ஐம்பொன்னால் செய்யப்பட்ட 12 சிலைகளும் உள்ளன.

சுற்றுலாத்துறையின் சார்பில் தீர்த்தமலையை அழகுபடுத்தி சுற்றுலாத் தலமாக ஆக்கவும், மலைப்பாதையைச் செப்பனிடவும், பயணிகள் தங்கும் வசதி அமைக்கவும், ஆறாவது ஐந்தாண்டுத் திட்டத்தில் வகை செய்யப்பட்டுள்ளது.

# நிலக்கடலை நோய்களும் தடுப்பு முறைகளும்

டாக்டர் பெ. நாராயணசாமி,
இணைப் பேராசிரியர்,
பயிர் நோயியல் துறை,
தமிழ்நாடு வேளாண்மைப் பல்கலைக் கழகம், கோவை.

அண்ணல் காந்தியடிகள் நிலக்கடலையையும், ஆட்டுப் பாலையும்தான் சத்துணவு எனக் கருதி விரும்பி உட்கொண்டார் என்று கூறக் கேட்டிருக்கிறோம் நாம்.

நிலக்கடலை, உணவுப் பொருளாகவும், உணவுப் பொருள்களைப் பக்குவப்படுத்தும் எண்ணெய்யாகவும் நம் வாழ்வில் பெரிதும் பயன்படுவதாகும். இப்படிப்பட்ட முக்கியத்துவம் வாய்ந்த நிலக்கடலை பயிரிடுவது அவ்வளவு எளிதானது அல்ல.

நிலக்கடலைப் பயிர் பலவகையான நோய்களினால் தாக்கப்படுகிறது. இந்த நோய்கள் பூசணங்களினாலும் நச்சுயிரி போன்ற நுண்கிருமிகளினாலும்தான் உண்டாகின்றன. நோய்களின் அறிகுறிகளை ஆராய்ந்து அறிந்துகொண்டு தக்க சமயத்தில் தேவையான பயிர்ப்பாதுகாப்பு முறைகளைக் கையாளுவதால் அதனால் உண்டாகும் பெருத்த நட்டத்தைத் தவிர்க்க முடியும் என்பதைக் அது குறித்த பல்வேறு ஆராய்ச்சி முடிவுகள் தெளிவாக உணர்த்தியுள்ளன.

### டிக்கா இலைப்புள்ளி நோய்

நில்க்கடலையில் உண்டாகும் நோய்களில் ஒன்று டிக்கா இலைப் புள்ளி நோய்.

பொதுவாக, விதைத்த 40 நாட்களுக்குப் பின்னால் செடியின் அடியிலுள்ள இலைகளில் இந்தநோய் தோன்றுகிறது. முதலில் சிறிய வட்டமான கரும் பழுப்பு நிறப்புள்ளிகள் இலைகளில் தோன்றும். தேவையான சூழ்நிலைகள் உள்ளபோது, இந்தப் புள்ளிகள்விரைவாகப் பெரிதாகிப் பரவி ஒன்றோடு ஒன்று சேர்ந்து இலையின் பெரும் பகுதியினை ஆக்கிரமிக்கும். இதனால் செடிகளின் உணவுப் பொருட்களை உற்பத்தி செய்யும் சக்தி மிகவும் குறைந்து விடுகின்றது. இந்த நோய் தண்டுப் பகுதிகளைத் தாக்கும்பொழுது, நீண்ட கரும் பழுப்புநிறமான புள்ளிகள் ஏற்படுகின்றன. பின்னர் செடியின் சிறு கிளைகளும் காய்ந்துவிடுகின்றன. நோயின் தாக்குதல் கடுமையாக உள்ளபோது காய்கள் பிடிப்பது மிகவும் குறைந்து விடும். உண்டாகின்ற காய்கள் சிறியதாகவும் முழுவதும் நிரம்பாமலும் இருக்கும்.

இந்த நோயினைக் கட்டுப்படுத்த பல வழிமுறைகள் உள்ளன. நோய் தாக்கி உதிர்ந்த இலைகள் மற்றும் காய்ந்த செடிகளை முழுவதுமாக அகற்றி அழித்து பயிர்ச் சுகாதாரத்தைக் காப்பதனால் அடுத்த பயிருக்கும் இந்த நோய் ஏற்படும் வாய்ப்புகள் குறைகிறது. பயிர் சுழற்சியின் மூலமாகத் தொடர்ச்சியாக நிலக்கடலைப் பயிர் செய்யாமல் தவிர்ப்பதன் மூலம் நோயின் தாக்குதல் அளவு குறைகிறது.

குறித்த அளவு தழைச்சத்து, மணிச்சத்து உள்ள உரங்களை இடுவதாலும், சாம்பல் சத்தை அதிகரிப்பதாலும், ஜிப்சம் உப்பைப் போடுவதாலும், இந்த நோயின் கடுமையானது குறையும் எனக் கண்டுபிடிக்கப்பட்டுள்ளது.

ஊடுருவிப் பாயும் இரசாயன மருந்தான பாவிக்ஸ்டின் மருந்தை ஏக்கருக்கு 100 கிராம் அளவில் 200 லிட்டர் தண்ணீரில் கரைத்து நோய் கண்டவுடன் ஒரு முறையும், 15 நாட்கள் கழித்து இரண்டாம் முறையாகவும் தெளித்து

நோயின் வேகத்தைக் கட்டுப் படுத்தலாம்.

### துருநோய்

நிலக்கடலைப் பயிரில் துரு நோய் என்றொரு நோயும் உண்டாகிறது.

துரு நோய் கோவை, திருச்சிராப்பள்ளி, மதுரை ஆகிய மாவட்டங்களில்தான் அதிகமான அளவில் கடலைப் பயிரைத் தாக்குகிறது.

பொதுவாக, இந்த நோயும் இலைப்புள்ளி நோயைப்போலவே விதைத்த 40 நாட்களுக்குப் பின்னர் செடியில் காணப்படுகிறது. செடியின் அடிப்பாகத்திலுள்ள இலைகள் இந்த நோயால் முதலில் தாக்கப்படுகின்றன. நோய் பற்றிய இலைகளின் அடிப்புறத்தில் சிறிய ஆரஞ்சு அல்லது செம்பழுப்பு நிறக் கொப்புளங்கள் உண்டாவதைக் காணலாம். இலைகளின் மேலுறையில் வெடிப்பு ஏற்பட்டு பூஞ்சாள வித்துக்கள் வெளியில் வந்து காற்றுமூலமாகப் பரவுகிறது. நோய் கடுமையாகத் தாக்கும்போது இலைகள் முழுவதும் கொப்புளங்கள் நிறைந்து தோன்றுவதால் இலைகள் கருகிக் காய்ந்துவிடுகின்றன.

சூழ்நிலைகள் காரணமாகச் செடிகள் கடுமையாகத் தாக்கப்பட்டு கருகிக் காய்ந்துவிடுகின்றன. நோய் தாக்கிய இலைகள் காய்ந்து உதிர்ந்து விடுவதாலும், கிளைகள் காய்ந்து விடுவதாலும் காய்கள் பிடிப்பது இந்நோய் காரணமாகவும் மிகவும் குறைந்து விடுகிறது. காய்கள் சிறியதாகவும், பூரணமாக நிரம்பாமலும் இருக்கும். கடலைப் பருப்பின் எடை குறைவதுடன் எண்ணெய்ச் சத்தின் அளவும் குறைகிறது.

இந்த நோய் காற்று மூலமாக விரைவில் தொற்றிப் பரவுகிறது. மழைக் காலங்களிலும் வெப்பம் குறைந்த பருவங்களிலும்தான் இந்தத் துருநோய் மிகுதியாகத் தோன்றுகிறது.

துரு நோயைக் கட்டுப்படுத்த சில வழிமுறைகள் உள்ளன. ஏக்கருக்கு 600 கிராம் டக்கோனில் அல்லது 500 கிராம் டைத்தேன் எச்.45 மருந்தை 200 லிட்டர் தண்ணீரில் கரைத்துக் கைத் தெளிப்பானால்; நோய் தோன்றியவுடன் ஒரு முறையும், அதற்குப் பின்னர் 15 நாட்கள் கழித்து இரண்டாம் முறையாகவும் தெளிக்க வேண்டும்.

டிக்கா இலைப்புள்ளி நோயும், துருநோயும் பல மாவட்டங்களிலும் சேர்ந்தே காணப்படுகின்றன. அப்பொழுது இந்த இரண்டு நோய்களையும் கட்டுப்படுத்த பாவிஸ்டின் 200 கிராம், டைத்தேன் எம்.45, 250 கிராம் அளவில் இரண்டு மருந்துகளையும் 200 லிட்டர் தண்ணீரில் கரைத்து இருமுறை தெளிக்க வேண்டும். இப்படித் தெளிப்பதால், இந்த இரண்டு நோயும் வேகம்குறைந்து கொஞ்சம் கொஞ்சமாக அடியோடு நீங்கிவிடும்.

ஜனநாயகவாதி சிறிதளவுகூட சுயநலம் இல்லாதவனாக இருக்க வேண்டும். அவனுடைய கருத்தும், கனவும், ஜனநாயகத்தைப் பற்றியதாகவே இருக்க வேண்டும்!

—பேரறிஞர் அண்ணா

### வட்டத்தேமல் நோய்

நிலக்கடலைச் செடியைப் பீடிக்கும் நோய்களில் வட்டத் தேமல் நோய் என்பதும் ஒன்றாகும்.

பயிரின் பல பருவங்களிலும் தோன்றக்கூடிய வட்டத்தேமல் நோயினைப் பற்றித் தெரிந்து கொள்ளுவது நிலக்கடலை பயிரிடுவோருக்கு மிகவும் அவசியமாகும். நச்சுயிரியனால் ஏற்படும் இந்த நோயின் தாக்குதல் சமீப காலத்தில் பல மாவட்டங்களிலும் பரவலாகக் காணப்பட்டுள்ளது. சாதாரணமாக நிலக்கடலை விதைத்த மூன்று வாரங்களுக்குப் பின்னால் இந்தநோயின் முதல் அறிகுறிகள் தென்படுகின்றன. சிறிய மஞ்சள் நிறமுள்ள வட்டமான வளையங்கள் அல்லது புள்ளிகள் துளிர் இலைகளில் தோன்றுகின்றன. பின்னால் இந்தப் புள்ளிகள் அளவில் பெரிதாகி, பொது மைய வட்டங்களைக் கொண்ட வளையப் புள்ளியாகவும், மஞ்சளும் பச்சையும் கலந்த தேமல் நோய் அறிகுறி போலவும் மாறுகிறது.

இந்த நச்சுயிரியில் இருவகைகள் உள்ளன. அவை மிதவகை, தீவிர வகை என்பவைகளாகும். தீவிர வகை நச்சுயிரியினால் தாக்கப்பட்டு செடிகளின் கிளைகளின் நுனியிலுள்ள இலைமொட்டுக்கள் வட்டத்தேமல் நோயால் தாக்கப்பட்டு கருக ஆரம்பிக்கும். நாட்கள் போகப் போக; கிளைகள் முழுவதும் நுனியிலிருந்து அடிவரை கருகிக் காய்ந்துவிடும். இளம் பயிரை நோய் தாக்கினால் செடிகள் முழுவதுமாகச் செத்து விடுகின்றன. மித வகை நச்சுயிரி தாக்கும்பொழுது செடிகள் கொல்லப்படுவதில்லை.

ஆனால், செடிகள் குட்டையாகவும், இலைகள் சிறியதாகவும், பச்சை மஞ்சள் பகுதிகள் கலந்து தேமல் அறிகுறியைக் கொண்டும் நரங்கிப்போய் இருக்கின்றன. பூக்களின் எண்ணிக்கையும் மிகவும் குறைந்து விடுவதால் விளைச்சல் வெகுவாமகப் பாதிக்கப்படுகிறது. கடலைப் பருப்பு சிறியனவாகவும் சுருங்கியும் இருக்கும். இதனால் எடுக்கும் அளவும் குறைவாகிவிடும்.

இந்த நோயினைத் தடுப்பு முறைகளால் கட்டுப்படுத்திவிட முடியும். விதைகளை 15 X 15 செ.மீ. இடைவெளி கொடுத்து விதைக்க வேண்டும். விதைத்த பின்னால் 45 நாட்கள் வரை நோய் தாக்கிய செடிகளைப் பார்த்த உடன் அவ்வகைளைப் பிடுங்கி அழித்துவிட வேண்டும். விதைத்த 30 நாட்களுக்குப் பின்னால் நுவக்கிரான் மருந்தை ஏக்கருக்கு 200 மி.லி. அளவில் தெளித்து நோய் பரப்பும் பூச்சிகளைச் செயலிழக்கச் செய்வதால் நோய் பரவுவது குறையும்.

கடலையைத் தாக்கும் இந்த மூன்றுமுக்கியமான நோய்களைக் கட்டுப்படுத்தாவிட்டால் 70சதம் வரை, விதைப்போருக்கு நட்டம் ஏற்பட வாய்ப்பு உண்டு.

எனவே, இந்நோய்களைக் கவனித்துக் கட்டுப்படுத்துவதன் மூலம் இப்பேரிழப்பைத் தவிர்த்து நிலக்கடலை விளைச்சலைப் பெருக்க முடியும் என்பது உறுதியாகும்.

# ஆடு வளர்ப்பு

திரு பொ. துரைசாமி, ஐ.ஏ.எஸ்.
இயக்குநர்,
கால்நடைப் பராமரிப்புத்துறை,
சென்னை.

தமிழ் நாடு விவசாய நாடு. விவசாயத்தையே நம்பி இருக்கும் நம் நாட்டிற்கு மாடுகள், ஆடுகள், கோழி இனங்கள் ஆகிய கால்நடை இனங்கள் மிகவும் இன்றியமையாதது என்பது யாவரும் அறிந்ததே. கூட்டுறவு சங்கங்களின் மூலம் சிறு விவசாயி, மிகச் சிறு விவசாயி, நிலம் இல்லாத விவசாயத் தொழிலாளி ஆகியவர்கள் அடைந்து வரும் பயனைஎண்ணும்போது, கூட்டுறவின் பெருமை வியப்புக்குரியதாக உள்ளது. உலகு எங்கும் கூட்டுறவின் கோட்பாட்டைப் பல துறையிலும் புகுத்தி சாதாரண எளிய மக்களும் மேம்பாடு அடைய முயற்சிகள் எடுக்கப்படுகின்றன.

கால்நடை இனங்களில் கூட்டுறவு சங்கங்களின் எண்ணிக்கை இன்றியமையாததாக உள்ளது. குறிப்பாக சமீப காலத்தில் ஆடு வளர்ப்புக் கூட்டுறவுச் சங்கங்கள் அமைத்தலில் விவசாயிகள் தீவிர கவனம் செலுத்துவதினால் உச்ச கட்டத்தை அடைந்துள்ளது. சுமார் 350 ஆடு வளர்ப்புக் கூட்டுறவுச் சங்கங்கள் தற்சமயம் தமிழ் நாட்டில் கால்நடை பராமரிப்புத் துறையின் கீழ் பல்வேறு திட்டங்கள் மூலம் செயல்பட்டு வருகின்றன.

விவசாயிகள் அதிக அளவில் ஆட்டின அபிவிருத்திக்கு அக்கறை காட்டுவது கீழ்க்கண்ட காரணத்தை எண்ணியே ஆகும்.

1. ஆடு வளர்த்தற்குப் பெரிய கட்டிடங்கள் எதுவும் தேவையில்லை; திறந்த பட்டிகளில் அடைத்து வைக்கலாம்.
2. ஆடுகள் குறுகிய காலத்தில் எண்ணிக்கையில் பெருகுகின்றன. அதாவது இரண்டு வருடங்களில் மூன்று குட்டிகள் போடும் தன்மையைத் தன்னிடத்தே கொண்டுள்ளது.
3. ஆடுகள் பராமரித்தல் மிகவும் சுலபமானது. அதிக ஆட்கள் தேவை இல்லை. குறைந்த பட்சம் 40முதல் 50 ஆடுகளை மேய்ச்சலுக்கு அழைத்துச் செல்ல ஒருவரே போதும்.
4. விவசாயத்திற்குத் தேவையில்லாத புல்பூண்டுகளைத் தின்றே ஆடுகள் நன்கு வளர்ந்து விடும். தனியாக இதற்காகச் செலவு செய்ய வேண்டியதில்லை.
5. இறைச்சி, ஆட்டின் உரம்; தவிர ஆடுகளை விற்றல், ஆகியவைகள் மூலம் கூடுதலான தொகையை விவசாயிகள் பெறுகின்றனர்.
6. ஆட்டின் தோல், கம்பளம் ஆகியவைகள் மூலம் நம் நாட்டிற்கு அந்நிய செலாவணியையும் ஈட்டித் தருகின்றது.

மேற்கண்ட காரணத்தை மனதில் கொண்டு விவசாயக் குடிமக்கள் அதிக அளவில் இந்த உபரி தொழிலையே முழு நேரத் தொழிலாகவும் கொள்ள எண்ணுகின்றனர். கால்நடைப் பராமரிப்புத் துறையின் அலுவலர்கள் யாவரும் மக்களின் எண்ணத்தை நன்கு மனதில் கொண்டு அதற்கு ஏற்ப தன் கவனம் முழுவதையும் செலுத்தி, விவசாயிகளின் வாழ்க்கைத் தரத்தையும், பொருளாதாரத்தையும் உயர்த்துவதற்குத் தக்க திட்டங்கள் மூலம் வழிவகுத்து வருகின்றனர்.

1977ம் ஆண்டு அரசு எடுத்த புள்ளி விவரப்படி கால்நடைகளின் எண்ணிக்கை 23.64 மில்லியன்கள் ஆகும். அவற்றுள் ஆடுகள் மட்டும் 5.18 மில்லியன்கள் உள்ளன. நடப்பு ஆண்டில் ஆட்டினங்களின் தமிழ் நாட்டில் வியக்கும் அளவிற்கு 6 மில்லியனாகக் கூடுதல் அடைந்திருக்கிறது. இதற்கு முக்கியக்காரணம் தமிழக அரசு கால்நடை பராமரிப்புத் துறை மூலம் நிறைவேற்றி வரும் திட்டங்களே என்பது வெள்ளிடை மலை. ஆடு அபிவிருத்திக்காகக் கீழ்க்கண்ட திட்டங்கள் உள்ளன.

## விவசாய மறுநிதி கழகத் திட்டம் :

இத்திட்டம் தேர்ந்தெடுக்கப்பட்ட 39 ஆடு வளர்ப்புக் கூட்டுறவுச் சங்கங்கள் மூலம் 7 மாவட்டங்களில் முறையே செங்கல்பட்டு, வடஆற்காடு, தர்மபுரி, மதுரை, சேலம், இராமநாதபுரம், திருநெல்வேலி ஆகிய இடங்களில் செயல்பட்டு வருகின்றன. கடன் தொகை மாநில கூட்டுறவு வங்கி மற்றும் மாவட்ட கூட்டுறவு மத்திய வங்கிகள் மூலம் வழிபடுத்தப்பட்டு, கூட்டுறவுச் சங்கங்கள் மூலம் அங்கத்தினர்களுக்கு நபர் ஒன்றுக்கு ரூபாய் 2,500- வீதம் 10 சதவீதம் வட்டியில் ஆடுகளாக வாங்கிக் கொடுக்கப்படுகின்றது. சங்கங்கள் ஒவ்வொன்றுக்கும் ரூ. 1750- (ரூபாய் ஆயிரத்து எழுநூற்று ஐம்பது மட்டும்) தள

வாட சாமான்கள் மற்றும் மருந்து உபகரணங்கள் வாங்க அரசு கடனாகக் கொடுக்கின்றது.

இத்திட்டத்தின் மூலம் ஒவ்வொரு சங்கத்திற்கும் காரியதரிசியாகப்பணியாற்ற கால்நடை ஆய்வாளர் ஒருவரை இலவசமாகத் தந்துள்ளது. கால்நடை மருத்துவர் மூன்று சங்கங்களுக்கு ஒன்று வீதம் மேற்பார்வை செய்து வருவதால், அங்கத்தினர்களின் ஆடுகளுக்கு மருத்துவ வசதி தேவையான போது கிடைக்க ஏதுவாக உள்ளது. கணக்குகளைப்பார்வையிட 10 சங்கங்களுக்கு ஒரு முதுநிலை ஆய்வாளர் (கூட்டுறவு) அமைக்கப்பட்டுள்ளார்.

செங்கை மாவட்டத்தில் உள்ள திருமங்கலம், மதுரை மாவட்டத்தில் உள்ள எழுவனாம்பட்டி ஆடு வளர்ப்புக் கூட்டுறவுச் சங்கங்கள் மத்திய வங்கிக்குச் சேரவேண்டிய கடன் தொகை முழுவதையும் தவணைகள் முடியும் முன்பே திருப்பிச்செலுத்தியுள்ளது எனில் அது சங்கத்தின் வளர்ச்சியையும் அங்கத்தினர்கள் ஆட்டின வளர்ப்பினால் அடையும் ஆதாயத்தையும் காட்டுவதாக உள்ளது.

சேலம் மாவட்டத்தில் உள்ள சின்னதாண்டா ஆடு வளர்ப்புக் கூட்டுறவுச் சங்கங்கள் குறைந்த காலத்திலேயே, சங்க வருமானம் மூலம் கிடைக்கப்பெற்ற உபரி நிதியிலிருந்து சங்கத்திற்காக ரூ. 16,384- செலவில் கட்டிடம் கட்டியுள்ளது, என்பதுபெருமைக்குரிய விஷயமாகும். ''மதராஸ் சிகப்பு இன ஆடுகள்'' செங்கை மற்றும் வடஆற்காடு மாவட்டத்தில் உள்ள ஆடு வளர்ப்புக் கூட்டுறவுச் சங்கங்கள் மூலம் ஆடுகள் சேகரிக்கப்பட்டு இலங்கை அரசுக்கு விற்பனை செய்து அந்நியச் செலாவணியையும் நம் தமிழகத்திற்கு ஈட்டித் தந்துள்ளது.

**சிறப்பு கால்நடைத்திட்டம் :**

மத்திய அரசின் துணை கொண்டு தமிழக அரசு கால்நடை பராமரிப்பின் துறை மூலம் சேலம், வடஆற்காடு, திருநெல்வேலி ஆகிய மாவட்டங்களில் 9,000 ஆட்டின நிலையங்கள் அமைக்க இசைந்துள்ளது. இத்திட்டமானது சிறு விவசாயி, மிகச் சிறு விவசாயி, விவசாயத் தொழிலாளி ஆகியவர்கள் பயன் அடைவதற்கு என்றே ஏற்படுத்தப்பட்டுள்ளது. இத்திட்டத்தின்படி ஒவ்வொரு ஆட்டின நிலையமும், 20 ஆடுகளையும், ஒரு கிடாவையும், கொண்டதாகும். ஆகவே ஒரு ஆட்டின நிலையம் ரூ. 3,000 முதலீட்டுத்தொகையைக் கொண்டதாகும். இத்திட்டத்தின் மூலம் சிறு விவசாயி ரூ. 750 யையும் மிகச் சிறு விவசாயி மற்றும் விவசாயத் தொழிலாளி ரூ. 1000யையும் மான்யமாகப் பெற அரசு வழிவகை செய்துள்ளது. கடன் முதலீட்டுத் தொகை ரூ. 3000-ஐ பெற தேசிய மயமாக்கப்பட்ட வங்கிகள், மற்றும் மாவட்ட கூட்டுறவு மத்திய வங்கிகள் முன் வருகின்றன. அரசு அலுவலர்கள் இதற்கான அவசியமான உதவிகள் அனைத்தும் செய்து தருகின்றனர். தற்சமயம் இத்திட்டத்தில் மட்டும் 122 ஆடு வளர்ப்புக் கூட்டுறவுச் சங்கங்கள் உள்ளன.

**வறட்சிப்பணி நிவாரணத்திட்டம்:**

வறட்சிப் பணி நிவாரணத் திட்டத்தின்கீழ் தமிழ்நாட்டில் தர்மபுரி மற்றும் இராமநாதபுரம் மாவட்டங்கள் தேர்ந்து எடுக்கப்பட்டு, அம் மாவட்டத்தில் உள்ள விவசாயிகளுக்கு ஆடு வளர்ப்பிற்காகக் கடன்கள் கொடுக்கப்பட்டு வருகின்றது. இத்திட்டத்தின் கீழ் தற்சமயம் 69 ஆடு வளர்ப்புச் சங்கங்கள் உள்ளன. அரசு இத்திட்டத்தில் பயன் பெறும் அங்கத்தினர்களுக்கு மான்யத் தொகை மட்டுமே வழங்கி வருகின்றது. இத்திட்டத்திற்குத் தேவையான கடன் தொகைகள் யாவும் தேசிய மயமாக்கப்பட்ட வங்கிகள். மற்றும் மாவட்ட கூட்டுறவு மத்திய வங்கிகள் ஆகியவைகளின் ஒத்துழைப்பின் மூலம் செயல்படுத்தப்படுகின்றது. இருபது பெட்டை ஆடுகளையும், ஒரு கிடாவையும் கொண்டது ஒரு ஆட்டின நிலையமாகும். கால்நடை பராமரிப்புத் துறையின் கீழ் பணியாற்றி வரும் உதவி இயக்குநர், மற்றும் மண்டல இணை இயக்குநர்கள் அவ்வப்போது அங்கத்தினர்களுக்குத் தேவையான கடன் வசதிகளையும், ஆட்டின நிலையங்களை நன்கு பாதுகாக்க ஆலோசனைகளும் ஆட்டின் நோய்களைப் போக்க மருத்துவ வசதியும்

## முதியோர், விதவை, உடல் ஊனமுற்றோர்களுக்கு உதவி

தமிழ்நாட்டில் முதியோர் ஓய்வூதியத் திட்டத்தின்கீழ் அனாதை முதியோர், புகலற்ற விதவைகள், உடல் ஊனமுற்றோர், பார்வையிழந்தோர் ஆகியோர் பயன்பெறுகின்றனர். இவர்களின் எண்ணிக்கை 97,020 ஆக இருந்தது.

ஒவ்வொரு மாவட்டத்திலும் இத் திட்டத்தின்கீழ் பயன்பெற உள்ளவர்களின் எண்ணிக்கை பற்றிய முழுக் கணக்கெடுப்பு உடனடியாக நடத்தப்பட்டு, அரசுக்குத் தெரிவிக்கப்படவேண்டுமென்று மாவட்ட ஆட்சித்தலைவர்கள் கேட்டுக்கொள்ளப்பட்டிருக்கிறார்கள். இது குறித்து விவரங்கள் அவர்களிடமிருந்து விரைவில் எதிர்பார்க்கப்படுகின்றன. இதுபற்றிய முடிவான விவரங்கள் கிடைக்கப்பெறும் முன்பு, மாவட்ட ஆட்சித் தலைவர்கள் கேட்டுக்கொண்ட தற்கிணங்க இத் திட்டத்தின்கீழ் கூடுதலாக 16,950 பேர்களுக்கு உடனடியாக உதவியளிக்க இப்போது அரசு, ஆணை பிறப்பித்துள்ளது. இவர்களின் விவரம் அனாதை முதியோர்—8,550, புகலற்ற விதவைகள்—7,500, உடல் ஊனமுற்றோர் பார்வையிழந்தோர்—900.

இதனால் அரசுக்கு ஆகும் கூடுதல் செலவு ஆண்டொன்றுக்கு ரூ. 50.85 இலட்சம் ஆகும். இத் திட்டத்தின்கீழ் பயன்பெறுவோரின் மொத்த எண்ணிக்கை 1,13,970 ஆகத் தற்போது உயர்ந்துள்ளது.

செய்து தருகின்றார்கள்.

**மலைவாழ் மக்கள் அபிவிருத்தி திட்டம் :**

நீலகிரி மாவட்டத்தில் உள்ள மக்கள் பயன் அடையும் பொருட்டே இத்திட்டம் தீட்டப் பட்டுள்ளது. 400 ஆட்டின நிலையங்கள் கூட்டுறவுச் சங்கங் கள் மூலம் அமைக்க அரசு எண்ணி செயல்படுத்தி வருகின் றது. நான்கு கூட்டுறவுச் சங்கங் கள் முறையே உதகமண்டலம், கோத்தகிரி, கூனூர், கூடலூர் ஆகும். ஒவ்வொரு அங்கத்தினர் களுக்கும் 12 பெட்டை ஆடுகள் ஒரு கிடா கொண்ட ஆட்டின நிலையங்கள் அமைக்க அரசு ரூ. 2000 கடன் கொடுக்கின்றது. இக்கடனை அங்கத்தினர்கள் நான்கு ஆண்டில் திருப்பிச்செலுத் துதல் வேண்டும். நான்காவது ஆண்டு தவணை தொகையான ரூ 500ஐ மான்யமாகக் கருதப் பட்டு அரசு. தள்ளுபடி செய்கின் றது. கடன் தொகையான ரூ. 2000 ரொக்கமாகக் கொடுக்கப் கப்படாமல், அங்கத்தினர்களின்* ஒப்புதலோடு நல்ல தரமான ஆடுகள் இத்தொகைக்கு ஏற்ப கால்நடை மருத்துவரின் பரி சோதனைக்குப் பின் வாங்கித் தரப்படுகின்றன. அரசு இக் கடனை 9 சதவீத வட்டியில் கொடுத்து உதவுகிறது.

ஒவ்வொரு சங்கமும் நன்கு செயற்படுதற் பொருட்டு, கால் நடை ஆய்வாளர் ஒருவரை சங்கக் காரியதரிசியாகவும், மந்தை காப் பாளர் ஒருவரையும் இலவசமாக வழங்கியுள்ளது. அங்கத்தினர் களின் ஆடுகளுக்கு நல்ல முறை யில் வைத்திய வசதி அளித்தற் பொருட்டு, இரண்டு கால்நடை மருத்துவரை இத்துறையின் கீழ் செயல்பட வழி செய்துள்ளது. முதுநிலை ஆய்வாளர்(கூட்டுறவு) அவர்கள் சங்கக் கணக்குகளைக் கவனித்து கொள்கின்றார்கள்.

மலைவாழ் மக்களின் பொரு ளாதாரம் இதன் மூலம் ஓர் அள விற்கு உயர்ந்துள்ளது. மேய்ச் சல் வசதி அம்மாவட்டத்தில் நன்கு இருப்பதாலும், சீதோஷ்ண நிலை ஆடு வளர்ப்பிற்கு ஏற்ப உள்ளதால், மக்கள் மிக்க ஆர்வத் தோடு இதனை ஏற்கின்றனர். கம்பளி நெசவும் விரிவடைய இதனால் வாய்ப்புண்டு.

**பழங்குடி மக்கள் அபிவிருத்தித் திட்டம்**

தமிழ்நாட்டில் உள்ள பழங்குடி மக்களின் அபிவிருத்திக்காக தென்ஆற்காடு, வடஆற்காடு, சேலம், தர்மபுரி, திருச்சி ஆகிய மாவட்டங்களில் இத்திட்டம் செயல்படுகின்றது. கூட்டுறவுச் சங்கங்கள் அமைக்கப்பட்டுள் ளன. 356 ஆட்டின நிலையங்கள் அமைத்தற்காக அரசு ரூ.2.33 இலட்சம் வழங்கியுள்ளது. மேற் கண்ட தொகையை முறையே கல்வராயன், ஏலகிரி, ஜவ்வாது, ஏற்காடு, சித்தேரி ஆகிய இடங் களில் வாழும் பழங்குடி மக்களின் நன்மைக்காகச் செலவு செய்யப் பட்டுள்ளது. வடஆற்காடு மா வட்டத்தில் இயங்கிவரும் ஜமுனா மருதூர் ஆடுவளர்ப்புக் கூட்டு றவுச் சங்கத்திற்குப் பிரத்தியேக மாக கால்நடை ஆய்வாளர் ஒரு வரின் பணியினை இலவசமாக வழங்க அரசு இணங்கியுள்ளது. இது சங்கம் நன்கு செயல்பட வழிவகுக்கும்.

இத்திட்டம் எல்லா மாவட்டங் களிலும் உள்ள பஞ்சாயத்து ஒன் றியத்தின் மூலம் மாவட்ட ஆட்சி யாளரின் நேரடிப் பார்வையின் கீழ் செயல்பட்டு வருகின்றது. கால்நடை பராமரிப்புத் துறை கூட்டுறவுச் சங்கங்கள் அமைத் தற்கும் மருத்துவ வசதி தேவை யான போது அளித்தற்கும் உதவி புரிகின்றது. நல்லதரமான ஆடுகளை அங்கத்தினர்கள் பெறு தற்கு இத்துறையின் கால்நடை மருத்துவர் மற்றும் வல்லுநர்கள் திறம்படச் செயலாற்றி வருகின் றார்கள், இத்திட்டத்திற்குத் தேவையான கடன் தொகை தேசியமயமாக்கப்பட்ட வங்கி கள் மூலம் பெறப்படுகின்றது. 20 பெட்டை ஆடுகள் ஒரு கிடா கொண்ட ஆட்டின நிலையங்கள் அமைத்தற்கான கடன்தொகை ரூபாய் 3000ம் ஆடுகளாக வாங்கிக் கொடுக்கப் படுகின்றது. மாவட்டக் கூட்டுறவு மத்திய வங் கிகள் இத்திட்டத்திற்குப் பெரும் பாலும் உதவி வருகின்றன.

அரசின் மேற்கண்ட திட்டங் கள் நன்கு செயல்படவும், ஆட் டினம் நன்கு தமிழ் நாட்டில் அபி விருத்தி அடைவதற்கும் விவசாயி களும் இத்தொழிலில் சிறிது அளவு கவனம் செலுத்துதல் வேண்டும். கீழே கொடுக்கப்படும் குறிப்புகளைச் சற்றுக் கவனித்து அதற்கு ஏற்ப நடந்தால் தற்சம யம் ஆட்டினால் ஏற்படும் ஆதா யத்தைக் காட்டிலும் கூடுதலான இலாபத்தை நிரந்தரமாகப் பெற லாம்.

1. சீதோஷ்ணநிலைக்கு ஏற்ற ஆட்டினத்தை முதலில் தேர்ந்து எடுக்கவேண்டும்.

2. புதிய இனத்தை முழுமை யாகப் பயன்படுத்தாது, படிப்படியாகப் பயன்படுத் துதல் வேண்டும்.

3. தேர்ந்து எடுக்கப்படும் கிடாக்கள் நல்ல வலுவான தாகவும், வளமானதாக வும் இருத்தல் வேண்டும்.

4. தேர்ந்து எடுக்கப்படும் பெட்டை ஆடுகள் தர மான, நிறைய குட்டிகள் போடக் கூடிய சீரான உடல் அமைப்புக் கொண் டவையாக இருத்தல் வேண்டும்.

5. 40 முதல் 50 வரை கொண்ட பெட்டை ஆடு களுக்கு ஓர் கிடா அவ சியம் வேண்டும்.

6. சிறு வயதில் ஆட்டை இனப்பெருக்கத்திற்கு விடவே கூடாது.

7. கொட்டகையில் அள விற்கு மீறிய எண்ணிக்கை யில் (50க்கு மேல்) ஆடு களை அடைத்து வைத்தல் கூடாது.

8. நல்ல தீவனம், சுத்தமான தண்ணீர் அவசியம்.

9. குடற்புழு நீக்கம் வருடத் திற்கு நான்குமுறை தவ றாது செய்தல் வேண்டும்.

## முதல்வரின் கருத்துரைகள்

* உழைக்கும் வர்க்கம், எடுத்துக் கொள்ளும் நிலைக்கு வந்தால் தடுக்க முடியாது. ஆனால், அதற்கு முன்பு நாமே கொடுக்கக்கூடிய நிலையை உரு வாக்கிக் கொள்ள வேண்டும்!

* ஒரு மனிதனின் எண்ணமும், நோக்கமும் மட்டுமே நல்லதாக இருந்தால் மட்டும் போதாது. செயலும், பண்பாட்டுடன் இருக்கவேண்டும். இதை ஒவ்வொருவரும் உணர்ந்தால் நாட்டில் நல்லவை நடக்கும்.

# திருவள்ளுவர் திருநாள்

“வள்ளுவன் தன்னை உலகினுக்கே தந்து வான்புகழ்கொண்ட தமிழ்நாடு” என்றார் பாரதியார். அந்தச் சிறப்பை நமது தமிழகமே பெற்றிருக்கிறது.

உலக இலக்கியங்களில் காணப்படாத வாழ்க்கை நெறிகளைக் குறள் மட்டும் கூறியிருக்கிறது என்று உலகப் பேரறிஞர்கள் பலரும் புகழாரம் சூட்டியிருக்கிறார்கள். பழந்தமிழ் இலக்கியத்தில் தலையாக விளங்குகிறது திருக்குறளே!

இரண்டு வரிகளில் எல்லா அடிப்படைப் பிரச்னைகளையும் வள்ளுவர் மாத்திரமே சுட்டிக் காட்டியிருக்கிறார். இது ஒரு அறநூலாகத் திகழ்கிறது.

கம்பரைப் போல், வள்ளுவரைப் போல் இளங்கோவைப் போல் பூமிதனில் யாங்கணுமே பிறந்ததில்லை” என்று போற்றற்கரிய பெரும் புலவர்களுள் முதன்மையானவராய்த் திகழ்ந்தவர் வள்ளுவர் ஆவார்.

அத்தகைய பெரும்புலவனுக்குச் சென்னைத் திருநகரில், அதுவும் அவர் பெயராலே நிறுவப்பட்ட வள்ளுவர் கோட்டத்தில் சீர்மிகு விழா எடுத்துச் சிறப்பித்தது.

## விழாக்கோலம் பூண்ட இனிய விழா!

1980-ஆம் ஆண்டு ஜனவரி 16ஆம் நாள்!

வள்ளுவர் கோட்டம் காலை 8 மணிக்கெல்லாம் விழாக்கோலம் பூண்டது.

காலை நிகழ்ச்சிகள் “களை” கட்டத் தொடங்கியதன், முதல் நிகழ்ச்சியாக நாதசுர இசைக் கல்லூரி மாணவர்களின் நாதஸ்வர இசை நிகழ்ச்சி நடைபெற்றது.

திரு சிலம்பொலி சு. செல்லப்பன் அவர்கள் வரவேற்புரை நிகழ்த்த, டாக்டர் நாவலர் இரா. நெடுஞ்செழியன் அவர்கள் தலைமையேற்றார்.

அரங்கின் உட்புறமும் வெளிப்புறமும் மக்கள் நிரம்பி வழிந்தனர். அரங்கின் வெளிப்புறத்தில் நிற்பவர்களும் விழாப்பேருரைகளை—வள்ளுவர் பற்றிய வாய்மைச் சிறப்புக்களைக் கேட்டுக் களித்திடும் வகையில் அனைத்து ஏற்பாடுகளும் சிறப்பாகச் செய்யப்பட்டிருந்தன.

## குறளில்தான் மெய்யறிவு

நாவலர் திரு. நெடுஞ்செழியன் அவர்கள் தலைமையேற்றுப் பேசியபோது “குறளின் நெறிகள் வாழ்க்கையில் எதிரொலிக்கும்படி வாழ வேண்டும்” என்றார்.

இரண்டாயிரம் ஆண்டுகளுக்கு முன்பு எழுதப்பட்ட 1330 திருக்குறள் இன்னமும் அனைத்து நாட்டவருக்கும், எல்லாக் காலத்திற்கும் ஏற்றதாக இருக்கிறது என்றும் அவர் தெரிவித்தார்.

‘உலக இலக்கியங்களில் எதிலும் இல்லாத அளவுக்கு மாண்புமிக்க மெய்யறிவு குறளில்தான் இருக்கிறது. வேறு எந்த இலக்கியங்களிலும் இல்லை’ என்று ஆங்கில மேதை ஆல்பர்ட் சுவைட்சர் கூறியதை நாவலர் திரு. நெடுஞ்செழியன் அவர்கள் சுட்டிக் காட்டினார்.

## நீதிபதி மகராஜன் எழுதிய ‘திருக்குறள்’ ஆங்கில நூல்

மேதகு ஆளுநர் திரு பிரபுதாஸ் பட்வாரி அவர்கள், நீதிபதி டாக்டர் மகராஜன் அவர்கள் எழுதிய “திருவள்ளுவர்” என்னும் ஆங்கில நூலை வெளியிட்டார்.

அதன் முதற் பிரதியை மாண்புமிகு செய்தி-அறநிலையத் துறை அமைச்சர் திரு ஆர். எம். வீரப்பன் அவர்கள் பெற்றுக் கொண்டார்.

இந்த ஆங்கில நூலைப் புது டில்லி சாகித்திய அகாதமி பதிப்பித்திருந்தது. நூலைப் பற்றி டாக்டர் சி. ஆர். சர்மா அவர்கள் விளக்கவுரை ஆற்றினார்.

உலகத் தமிழ் மாநாட்டிற்கு வரும் அனைவருக்கும், சாகித்திய அகாதமி பதிப்பித்துள்ள ஆங்கில மொழி திருக்குறளைப் பரிசாக வழங்க வேண்டும் என்றும், மாணவர்களுக்கும் இந்த நூலை அரசே வாங்கிப் பரிசாக வழங்கிட வேண்டும் என்றும், சென்னையில் சாகித்திய அகாதமிக்குச் சொந்தமாக ஒரு கட்டடம் கட்ட இலவசமாக நிலம் வழங்க வேண்டும் என்றும் அரசை அவர் கேட்டுக் கொண்டார்.

டாக்டர் அவ்வை நடராசன் அவர்கள் நூல் குறித்து ஆய்வுரை நிகழ்த்தினார். பின்னர் நீதிபதி டாக்டர் மகராஜன் அவர்கள் பேசினார்.

**உலக வரலாற்றில் தமிழகம்**

மேதகு ஆளுநர் திரு பிரபுதாஸ் பட்வாரி அவர்கள் பேசுகையில், சமுதாயத்தைத் தர்மத்தின் அடிப்படையில் வழிநடத்தும் நூலாகக் குறள் விளங்குகிறது. தமிழ் அறிஞர்கள், இந்த நூலிலுள்ள பெருமையைப் பொதுமக்களுக்கு எடுத்துச் சொல்ல முன்வரவேண்டும் என்று கேட்டுக் கொண்டார்.

மனிதாபிமானத்தை வலியுறுத்துவதாக அமைந்திருப்பதாகக் குறளைச் சுட்டிக்காட்டிய ஆளுநர் திரு. பட்வாரி அவர்கள் தமிழர்களின் வேத நூலாகவும் குறள் விளங்குவதாகத் தெரிவித்தார்.

**காலம் மலர்ந்திருக்கிறது**

அடுத்துப் பேசிய மாண்புமிகு அமைச்சர் திரு ஆர். எம். வீரப்பன் அவர்கள், தமிழில் பேசுவதையே இழுக்கு என்று கருதப்பட்ட காலம்போய், தமிழகத் தலைமை நீதிபதியாக தமிழாய்ந்த தமிழறிஞர் பொறுப்பேற்கும் காலம் மலர்ந்திருக்கிறது'' என்று பெருமிதத்தோடு குறிப்பிட்டார்.

மாண்புமிகு முதல்வர் திரு. எம். ஜி. ஆர். அவர்களது ஆட்சியில் 380 பேருந்துகள் கொண்ட விரைவுப் பிரிவுக்குத் ''திருவள்ளுவர் போக்குவரத்துக் கழகம்'' என்று பெயரிட்டுள்ளது தமிழுக்குச் செய்யும் சிறப்பு'' என்றும் அவர் குறிப்பிட்டார்.

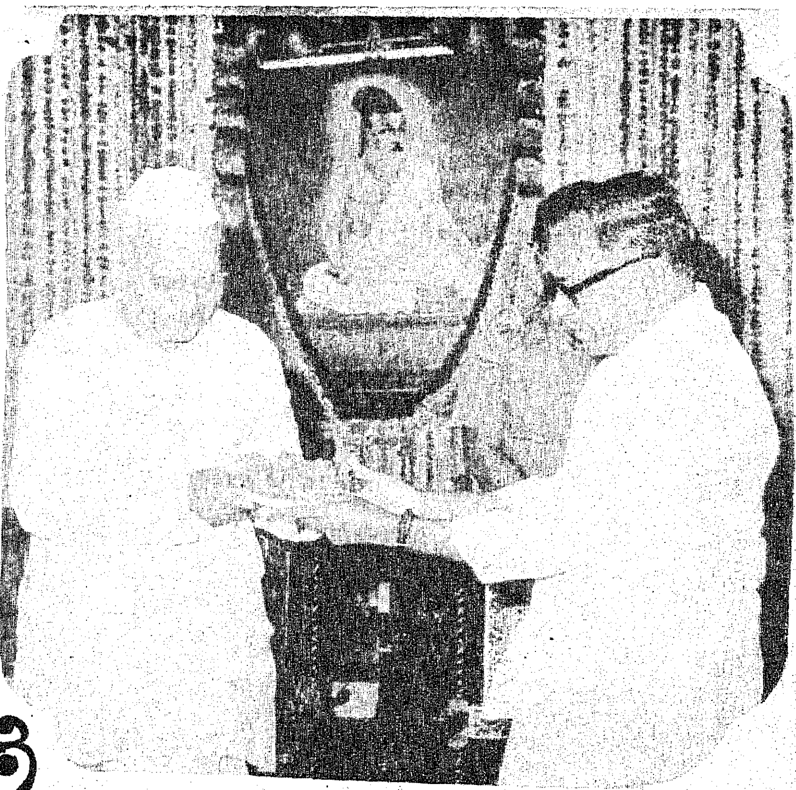

நீதிபதி டாக்டர் மகராஜன் எழுதிய 'திருவள்ளுவர்' ஆங்கில நூலை மேதகு ஆளுநர் அவர்கள் வெளியிட, மாண்புமிகு செய்தி-அறநிலையத்துறை அமைச்சர் திரு ஆர். எம். வீரப்பன் அவர்கள் பெற்றுக் கொள்கிறார்கள்.

''தீர்ப்புத் திரட்டு'', ''குற்ற வழக்குத் திரட்டு'' ஆகிய வெளியீடுகளை மாண்புமிகு தலைமை நீதிபதி திரு மு. மு. இஸ்மாயில் அவர்கள் வெளியிட, மாண்புமிகு சட்டமன்ற மேலவைத் தலைவர் சிலம்புச் செல்வர் திரு ம. பொ. சி. அவர்கள் பெற்றுக் கொள்கிறார்கள்.

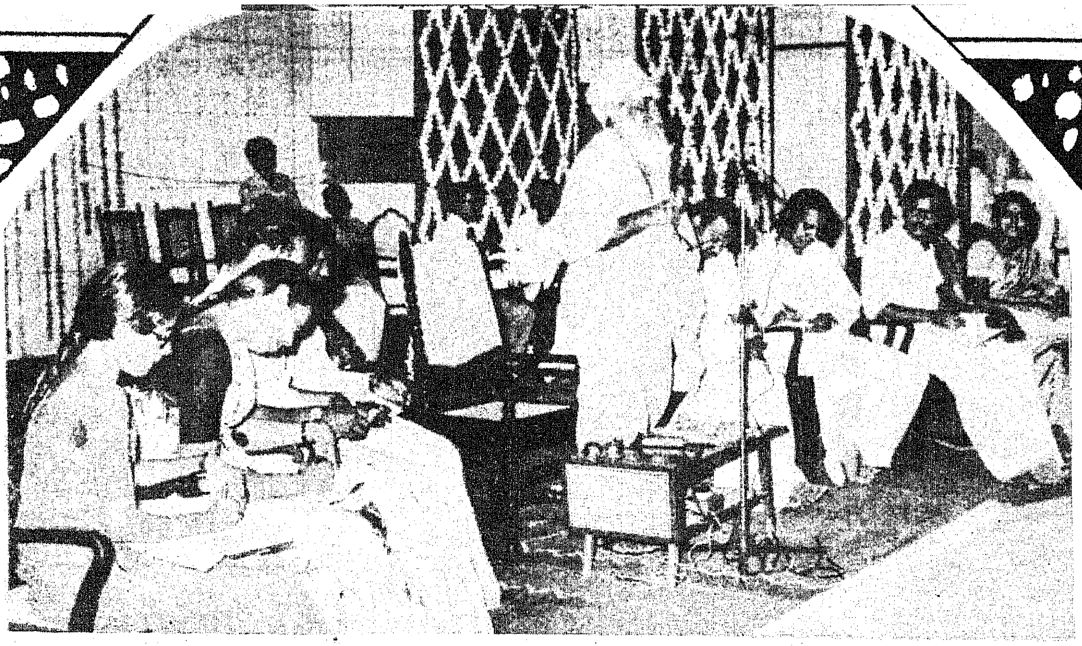

குன்றக்குடி அடிகளார் தலைமையில் நடைபெற்ற பட்டிமன்றம்

''ஒருமைப்பாட்டை - ஒற்றுமையை வலியுறுத்தும் வழி காட்டியாக விளங்கும் திருக்குறளை இந்தியாவின் தேசிய நூலாக ஆக்கவேண்டும்'' என்றும் மாண்புமிகு அமைச்சர் திரு ஆர். எம். வீரப்பன் அவர்கள் தமிழக மக்களின் சார்பாக மத்திய அரசைக் கேட்டுக் கொண்டார்.

### வரலாறு கிடையாது

''மாண்புமிகு முதல்வர் திரு எம். ஜி. ஆர். அவர்களது சீரிய ஆட்சியில்தான் ஒரு கிலோ மீட்டருக்குக் கட்டணம் ஆறு காசில் இருந்து ஐந்து காசாகக் குறைக்கப்பட்டது'' என்று குறிப்பிட்டார்.

'செந்தமிழ்ச் செல்வர்' எனும் விருது இவ்வாண்டு மதுரையில் நடைபெறவிருக்கும் உலகத்தமிழ் மாநாட்டில் வழங்கப்படும்'' எனும் அறிவிப்பினையும் மாண்புமிகு அமைச்சர் திரு ஆர். எம். வீரப்பன் அவர்கள் வெளியிட்டார்.

இந்த ஆண்டு நடைபெறும் வள்ளுவர் விழா வெறும் சொற்பொழிவை மட்டுமே வைத்து அமையவில்லை என்றும், பல செயல் திட்டங்களையும் நாட்டு மக்களுக்கு அறிவிக்கும் விழாவாக அமைந்தது என்றும் அமைச்சர் குறிப்பிட்டார்.

### முற்போக்குச் சமுதாயம் அமைக்க:

மாண்புமிகு தமிழகக் கல்வி அமைச்சர் திரு செ. அரங்கநாயகம் அவர்கள், வள்ளுவர்

அரசு உதவித்தொகை பெற்ற தமிழ் அறிஞர்கள்

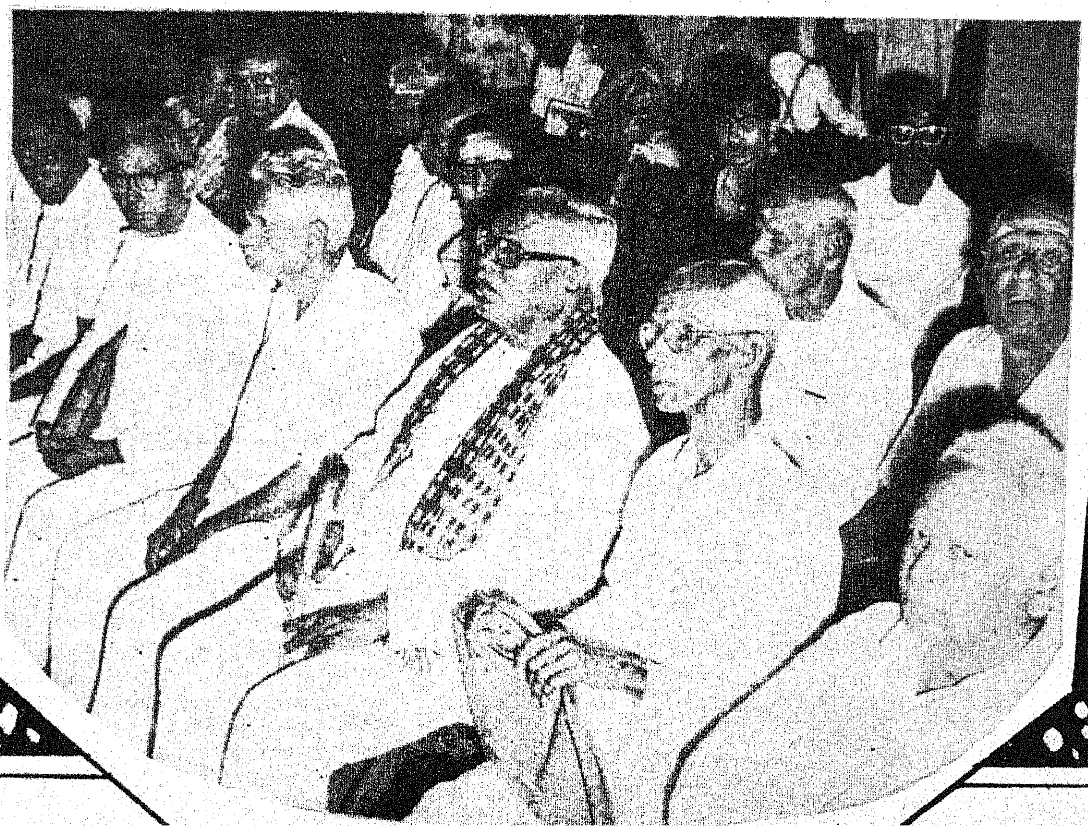

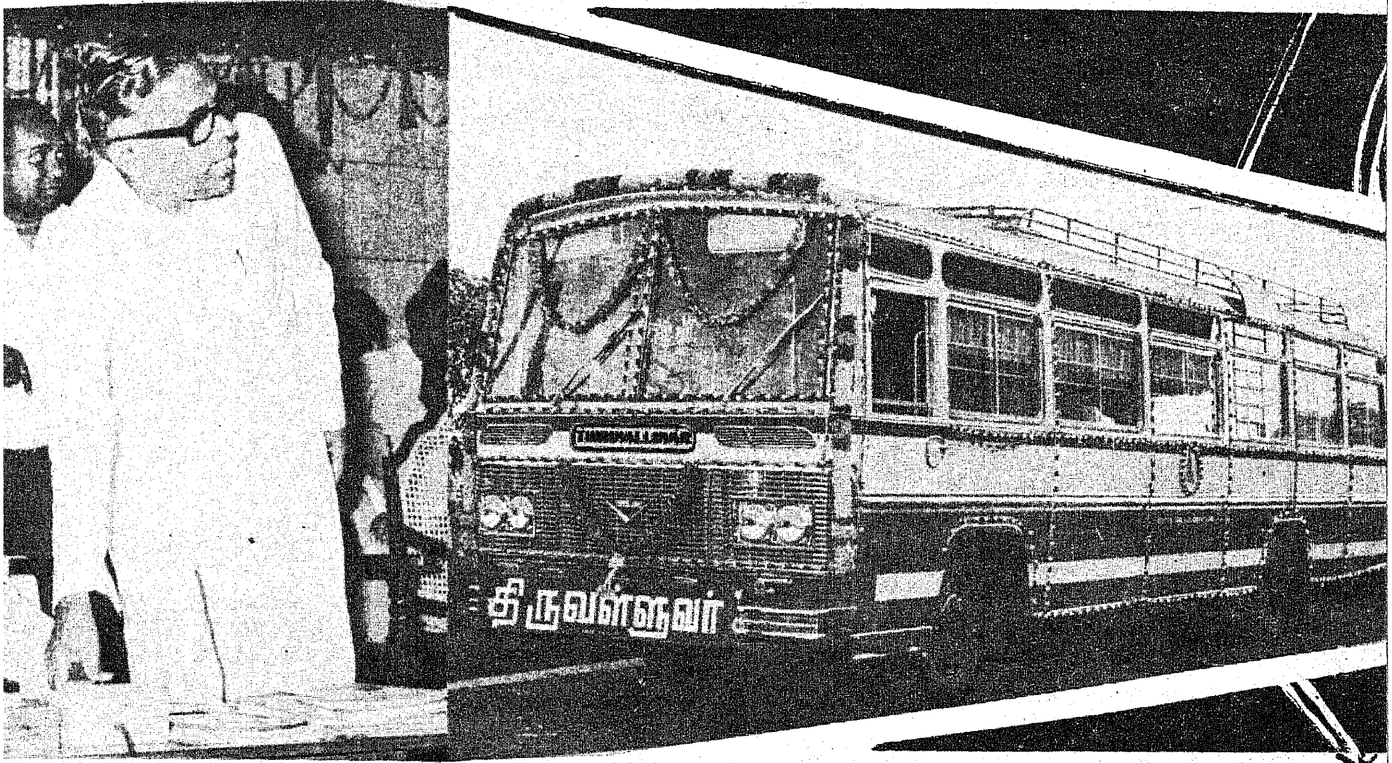


**திருவள்ளுவர் போக்குவரத்துக் கழகத்தை மாண்புமிகு செய்தி-அறநிலையத்துறை அமைச்சர் திரு ஆர். எம். வீரப்பன் அவர்கள் துவக்கி வைக்கிறார்கள்.**

விழாவையொட்டிய நூற்காட்சியையும், கருத்தரங்கத்தையும் தொடங்கி வைத்துப் பேசிய போது, உலகம் முழுவதிலும் குறளின் கீர்த்திகளைப் பரப்பிட வேண்டும் என்றும், குறள்நெறியைப் பின்பற்றி நடக்க மக்கள் முனைந்தால், உலகில் ஒரு முற்போக்குச் சமுதாயத்தை நிர்மாணித்துவிடலாம் என்றும் குறிப்பிட்டார்.

''குறளில் இயல்'' என்பதைப் பற்றி திரு அ. நடேசனார் அவர்களும், ''குறளில் இசை'' என்பது குறித்து மதுரை டாக்டர் திருமதி இராதா தியாகராசன் அவர்களும், ''குறளில் நாடகம்'' என்பது பற்றி திருக்குறளார் வீ.முனிசாமி அவர்களும் உரையாற்றினார்கள்.

### அறிஞர்களுக்கு உதவிகள்

மாலை நிகழ்ச்சிகளும் சுவை சொட்டும் அளவில் தொடங்கி நடந்தன. காலை நிகழ்ச்சிகளில் கலந்து கொண்ட மக்கட்பெருங் கூட்டம் மாலை நிகழ்ச்சிகளிலும் அப்படியே அலைபாய்ந்தது.

### பட்டிமன்றத்தில் தமிழ் விருந்து!

''திருவள்ளுவர் கொள்கையில் நம்மை மிகுதியும் ஈர்ப்பவை அறச் சிந்தனைகளே'' என்ற தலைப்பில் மதுரைப் பேராசிரியர் திரு சோ. சத்தியசீலன், செல்வி ருக்குமணி, திரு ஆ.செகந்நாதன், செல்வி மணிமொழி ஆகியோரும், ''திருவள்ளுவர் கொள்கையில் நம்மை மிகுதியும் ஈர்ப்பவை வாழ்வியற் கோட்பாடுகளே'' என்ற தலைப்பில் திரு அ. வ. இராசகோபாலன், திருமதி உமையாள் முத்து, திரு சுகிசிவம், திரு அ.அறிவொளி ஆகியோரும் பட்டிமன்றத்தில் வெட்டியும் ஒட்டியும் தங்களின் வாதத்திறமைகளைக் காட்டியது நல்ல தமிழ் விருந்தாக இருந்தது.

பட்டிமன்றத்திற்கு நடுவராக இருந்த தவத்திரு குன்றக்குடி அடிகளார் ''திருவள்ளுவர் கொள்கையில் நம்மை மிகுதியும் ஈர்ப்பவை'' வாழ்வியற் கோட்பாடுகளே என்று தீர்ப்பளித்துப் பட்டிமன்றத்திற்கு முற்றுப் புள்ளி வைத்தார்.

### தீர்ப்புத் திரட்டு

அடுத்த நிகழ்ச்சியைத் தமிழக மேலவைத் தலைவர் மாண்புமிகு டாக்டர் ம. பொ. சிவஞானம் அவர்கள் தலைமை வகித்து நடத்தினார்.

தமிழ்ப் பண்பாட்டு மையத்தின் ஆதரவில் ''தந்தை பெரியார் - பேரறிஞர் அண்ணா'' ஆகியோரின் புகழைப் பற்றி உளுந்தூர்ப்பேட்டை திரு. சண்முகம் இயற்றிய பாடல் திருச்சி திரு. லோகநாதன் மகன் திரு மகராஜன் அவர்களால் பாடப்பட்டது. இந்த ''இசைத்தட்டு'' வெளியீட்டு விழாவும் இதே நிகழ்ச்சியில் நடந்தது.

அதன்பிறகு "தீர்ப்புத் திரட்டு" ''குற்றவழக்குத் திரட்டு'' என்னும் மாத இதழ்களை உயர்நீதி மன்றத் தலைமை நீதிபதி திரு மு. மு. இஸ்மாயீல் அவர்கள் வெளியிட்டுப் பேசினார்.

### எங்கும் எதிலும் தமிழ்!

விழாத்தலைமையேற்ற மேலவைத் தலைவர் பேசுகையில், ''தமிழ் கற்று வயதான காரணத்தால், வாழ முடியாது அவதிப்படுகிறவர்களை வாழவைப்பதை, தமிழக அரசு தனது கடமையாகக் கருதி வருகிறது. 'எங்கும் எதிலும் தமிழ்' என்ற நிலை ஏற்பட மீதி இருக்கும் நீதித்துறையிலும்அது முழுமையாக இடம் பெற வேண்டும் என்று குறிப்பிட்டார். இந்த நிலை ஏற்பட முதல்வர் அவர்களும், அமைச்சர்களும் முனைந்து பணியாற்றியிருக்கிறார்கள்.

தமிழில் சிறந்த வரைவுகள் எழுதிய அரசுப் பணியாளர்கள்

''தமிழுக்குச் சலுகை என்ற நிலை இல்லாமல் உரிமையுடன் தமிழ் எங்கும் எதிலும் இடம் பெற வேண்டும்'' என்று வற்புறுத்தினார். திருச்சியில் அமைய விருக்கும் பல்கலைக் கழகத்திற்கு 'வள்ளுவர்' பெயரிட வேண்டும் என்றும் அவர் கேட்டுக் கொண்டார்.

**தமிழறிஞர்களுக்கு உதவித் தொகை**

வறுமையில் வாடும் 31 தமிழ் அறிஞர்களுக்கு உதவிடும் பொருட்டு ரூ. 250 வீதம் மாத உதவித் தொகையினை இந்த விழாவிலே வழங்கப்பட்டது, தமிழுக்கு – தமிழ் அறிஞர்களுக்கு மேலும் புகழ் சேர்ப்பது போன்று இருந்தது. இதில் 22 பேர் மட்டும் நேராக வந்து உதவித் தொகை பெற்றனர். வர இயலாதவர்களுக்கு அனுப்பி வைக்கப்படும் என்றும் குறிப்பிட்டார்கள்.

இத்திட்டம் துவக்கப்பட்ட போது ரூ. 75 ஆக இருந்தது. அது பிறகு ரூ. 100 ஆயிற்று. இப்போது ரூ. 250 ஆக உயர்த்தப்பட்டது.

இந்த உதவித் தொகைகளை மாண்புமிகு கூட்டுறவுத் துறை அமைச்சர் திரு கே. ஏ. கிருஷ்ண சாமி அவர்கள் வழங்கினார்.

தமிழில் சிறந்த வரைவுகள் எழுதிய மூவருக்கும் அமைச்சர் பரிசுகளை வழங்கினார். முதல் பரிசு ரூ. 500ஐ திரு. ஜோசப் சேவியர் தவமணி அவர்களும்,

இரண்டாவது பரிசாக ரூ. 300ஐ செல்வி கே. ஏ. மேரி அவர்களும், மூன்றாவது பரிசாக ரூ. 200ஐ திரு ஏ. அய்யண்ணதாஸ் அவர்களும் பெற்றனர்.

''ஜஸ்டிஸ்'' என்பதன் தமிழ் மொழிபெயர்ப்பு குறித்துப் பல யோசனைகளைத் தெரிவித்த தலைமை நீதிபதி திரு மு. மு. இஸ்மாயீல் அவர்கள், 'நீதி அரசர்', 'தலைமை நீதி அரசர்' என தற்போது மாத வெளியீடுகளில் (ஜஸ்டிஸ் என்பதற்குப் பதிலாக) குறிப்பிட்டிருப்பதாகச் சொன்னார்.

விழாவின் இறுதியில் செய்தி-மக்கள் தொடர்புத்துறை உதவி இயக்குநர் திரு.வி.டி. வீரப்பன் அவர்கள் நன்றி கூறினார்.

தமிழக அரசின் சார்பில் செய்தி - மக்கள் தொடர்புத் துறையினரால் நடத்தப்பெற்ற திருவள்ளுவர் விழா, வள்ளுவர் புகழினை வான்முட்டப் பரப்பிடும் அற்புத நிகழ்ச்சியாக அமைந்திருந்தது!

—ஆனந்தன்

## முதலமைச்சர் நிவாரண நிதியிலிருந்து உதவி

7.10.78ல் நீலகிரி மாவட்டம் கூடலூரில், வருவாய்த்துறை அலுவலகத்தின் முன்னால் தீக்குளித்து மரணமடைந்த பேபி லூயிஸ் என்பவரின் குடும்பத்திற்கு முதலமைச்சர் நிவாரண நிதியிலிருந்து ரூபாய் ஐந்தாயிரம் வழங்குவதற்குத் தமிழ்நாடு அரசு ஆணையிட்டுள்ளது.

1978 டிசம்பரில் பெய்த பெருமழை காரணமாக, சுவர் இடிந்து விழுந்ததில் மதுரை மாவட்டம், விரகனூர் கிராமத்தைச் சேர்ந்த பிச்சை என்பவர் மரணமடைந்தார். அவரது குடும்பத்திற்கு முதலமைச்சர் நிவாரண நிதியிலிருந்து ரூபாய் ஆயிரம் வழங்க தமிழ்நாடு அரசு ஆணையிட்டுள்ளது.

# கோழி வளர்ப்பில் புதிய நம்பிக்கை

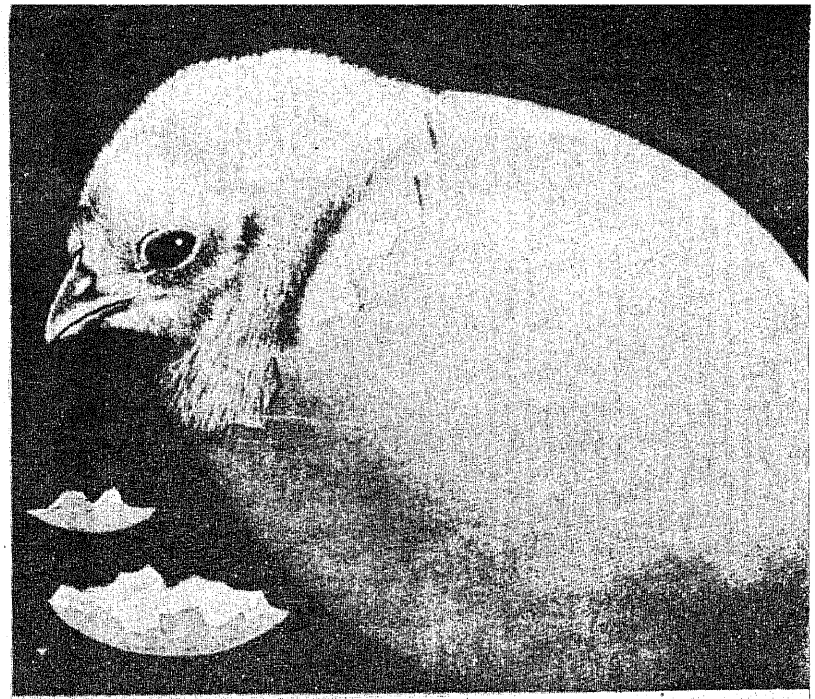

—டி. பி. எஸ். சுந்தரநாதன்,
மாவட்ட ஆட்சித் தலைவரின்
நேர்முக உதவியாளர்.

கன்னியாகுமரி மாவட்டத்தில் ஒருங்கிணைந்த கிராம வளர்ச்சித் திட்டத்தின் கீழ் கோழிப் பண்ணைகள் அமைக்க நிதியுதவி மானியத் தொகையுடன் வழங்கப்பட்டு வருகின்றது. மக்களின் ஆர்வம் பெருகி வருகின்ற வகையில் இந்தத் திட்டத்தின் கீழ் இதுவரை கடந்த ஒரு ஆண்டில் மட்டும் 30,000 கோழிகளுக்கு மேல் கிராம மக்களுக்கு வழங்கப்பட்டுள்ளன.

மாநிலத்திலேயே இதுவரை செயல்படத் துவங்காத கோழி வளர்ப்பிற்குப் பாதுகாப்பளிக்கும் ''கோழி இன்சூயூரன்ஸ் திட்டம்' குமரி மாவட்டத்தில்தான் முதன்முதலாகத் துவக்கப்பட்டுள்ளது குறிப்பிடத்தக்கதாகும். இது கிராம மக்களுக்கு நன்மையூட்டும் திட்டமாகும். இதுவரை கிராம மக்களிடையே நிலவி வந்த கோழி வளர்ப்பைப் பற்றிய அதிக ஈடுபாடின்மையை இத்திட்டம் நீக்கியதோடு மட்டுமல்லாமல், அதிக அளவில் ஆர்வங்காட்டி கோழிப்பண்ணைகளை அமைத்திட கிராம மக்கள் முன்வரவும் வழிவகுத்துள்ளது.

குமரி மாவட்டத்தில் ஒருங்கிணைந்த கிராம வளர்ச்சித் திட்டத்தின் கீழ் வழங்கப்படும் கோழிகளுக்கு இன்சூயூரன்ஸ் செய்யும் திட்டம் 1979-ல்தான் துவங்கப்பட்டது. இம் மாவட்டத்தில் இத்திட்டத்திற்கான யுனெடட் இந்தியா இன்சூயூரன்ஸ் கம்பெனியார் குறைந்த பிரிமியத்தில் கோழிகளுக்கு இன்சூயூரன்ஸ் செய்கின்றார்கள்.

இக்கோழிகளுக்கான இன்சூயூரன்ஸ் பாலிசி வழங்குவதற்குச் சில எளிய நிபந்தனைகள் வகுக்கப்பட்டுள்ளன. இத்திட்டத்தின் கீழ் இன்சூயூரன்ஸ் செய்ய விரும்புபவர்களுக்குக் குறைந்தது ஐம்பது கோழிகள் இருக்க வேண்டும். கால்நடை மருத்துவரிடமிருந்து தடுப்பு ஊசி போட்டிருப்பதற்கும், வயது நிர்ணயத்திற்கும், கோழிகளை அடையாளம் கண்டு பிடிப்பதற்கான வளையங்கள் பொருத்தி இருப்பதற்கும் சான்றிதழ் பெற்றிருக்க வேண்டும். அதோடு அதற்குரிய விண்ணப்ப பாரத்தையும் பூர்த்தி செய்து அனுப்ப வேண்டும். ஒருங்கிணைந்த கிராம வளர்ச்சித்திட்டத்தின் கீழ் வாங்கப்படுகின்ற கோழிகளுக்கு பிரிமியத் தொகை குறைவாக நிர்ணயிக்கப்பட்டுள்ளது. கோழிகளுக்கு ஆண்டு ஒன்றுக்கு 80 காசு மட்டும்தான் பிரிமியமாக வசூலிக்கப்படுகிறது. இத்தகைய கோழிகள் விபத்தினாலோ, நோயினாலோ இறந்துவிட்டால், அதற்கான நட்ட ஈட்டுத் தொகையினை இன்சூயூரன்ஸ் கம்பெனியார் கால்நடை மருத்துவரின் சான்றிதழ் பெற்று உடன் வழங்குகிறார்கள்.

ஆக, இத்தகைய சிறந்ததொரு ஏற்பாட்டினால் கிராம மக்களிடையே கோழி வளர்ப்பில் புதியநம்பிக்கையும் ஆர்வமும் மலர்ந்துள்ளது. தங்கள் பொருளாதாரமுன்னேற்றத்தில் கோழி வளர்ப்பு சிறப்பான அம்சமாக விளங்கும் என்று கிராம மக்கள் உணரத் துவங்கியுள்ளார்கள். குமரி மாவட்டத்தில் வரும் ஆண்டில் மேலும் 25,000 கோழிகள் இத்திட்டத்தின் கீழ் வழங்கப்படவிருக்கின்றன.

தமிழ்நாடு பரிசுச் சீட்டு வழங்கும்
மாபெரும் பொங்கல் சிறப்புக்குலுக்கல்!
2 சிறப்பு முதல் பரிசுகள்
ரூ. 5,00,000 வீதம்
3 சிறப்பு இரண்டாவது பரிசுகள்
ரூ. 1,00,000 வீதம்
மற்றும் ஆயிரக்-கணக்கான இதர பரிசுகள்!
பொங்கல் சிறப்புக் குலுக்கல் தேதி: 23.2.1980
மொத்த வரிசைகள்: 6
சீட்டின் விலை: ரூ. 2/-
இயக்குநர்,
தமிழ்நாடு பரிசுச்சீட்டுத் திட்டம்
அரசினர் தோட்டம், சென்னை-600 002.

# காய்கறிகளும் அவற்றின் சத்துக்களும்

**கே. இராமச்சந்திரன்,**

**மாவட்ட வேளாண்மை அலுவலர், செய்யாறு.**

**நா**ம் வலிவுடனும், வளத்துடனும் வாழவும், நாட்டில் வளம் பெருகவும் நம் உணவில் காய்கறிகளின் பங்கு மிகவும் முக்கியமானது. ஏனெனில் காய்கறிகள் நமக்குத் தேவையான ஊட்டச் சத்துக்களை அளிப்பதுடன், நம்மைத் தாக்கவல்ல நோய்களைத் தடுக்கவல்ல காப்பு உணவாகவும்( Protuctive Food) விளங்குகிறது. எனவேதான் அன்றாட உணவில் காய்கறிகளைச் சேர்த்துக் கொள்ளவேண்டியதன் அவசியத்தை ஊட்டச் சத்துணவு அறிஞர்கள் வற்புறுத்தி வருகின்றார்கள்.

ஊட்டச்சத்துணவு ஆராய்ச்சியின்படி வயதுவந்த ஒவ்வொருவரும் நாள்தோறும் 285 கிராம் (10 அவுன்ஸ்) காய்கறிகளை உட்கொள்ள வேண்டுமென்றும், அதில் 115 கிராம் (4 அவுன்ஸ்) இலைவகைக் காய்கறிகளாகவும், ( Leafy Vegetables) 85 கிராம் (3 அவுன்ஸ்) கிழங்கு மற்றும் வேர் வகைக் காய்கறிகளாகவும், 85 கிராம் (3 அவுன்ஸ்) விதை மற்றும் பழவகைக் காய்கறிகளாகவும்(Seeds and Fruit Vegetables) அமைந்திருக்கவேண்டும். ஆனால், தற்பொழுது நாம் உட்கொள்ளும் சராசரி காய்கறிகளின் மொத்த அளவும் 100 கிராம். இது மிகவும் குறைந்த அளவேயாகும். குறிப்பிட்ட அளவு காய்கறிகளை உணவில் சேர்த்துக் கொள்ள முடியாததற்குக் காரணம், மொத்த காய்கறிகளின் உற்பத்தி மிகக் குறைவேயாகும். அவைகளின் விலையும் அதிகமாக உள்ளன. சத்துணவு பற்றித் தெரியாமலிருப்பதுவும், நமது உணவுப் பழக்கமும் இந்தக் குறைபாட்டிற்குக் காரணங்களாகும்.

**காய்கறிகளை ஏன் உண்ண வேண்டும் ?**

1. காய்கறிகள் புரதச்சத்து (புரோட்டின்), மாவுப்பொருள்கள் (கார்போஹைடிரேட்) தாது உப்புகள் (மினரல் சால்ட்),உயிர்ச் சத்துக்கள் (வைட்டமின்கள்) ஆகிய சத்துக்களை நமக்குக் கொடுக்கின்றன.

2. உணவில் சுவை ஏற்படுத்துகின்றன.

3. நமக்குத் தேவையான எல்லாச் சக்திகளையும் அளித்து உடல் நலத்தைப் பாதுகாக்கின்றன.

4. நம் உடலுறுப்புகள் வலுவடையவும், நாம் ஊக்கத்துடன் பணிகளில் ஈடுபடவும் உதவுகின்றன.

5. நமக்கு வலிமை மட்டுமல்லாது, வனப்பையும் தருகின்றன.

நம் உடலில் சுமார் 30 தாது உப்புக்கள் உள்ளன. அவற்றில் முக்கியமானவை கால்சியம், பாஸ்பரம், பொட்டாசியம்,சோடியம், மக்னீசியம், இரும்பு, செம்பு, அயோடின், துத்தநாகம் முதலியன.

கால்சியமும், பாஸ்பரசும் சேர்ந்து எலும்பு, பல் வளர்ச்சிக்குப் பெரிதும் உதவியளிக்கின்றன. கால்சியம் இரத்தம் கட்டுவதற்கும், தசைமடங்குவதற்கும், இருதயத் துடிப்பிற்கும், உடல் வளர்ச்சிக்கும் அவசியம். இரத்தத்தின் செந்நிறத்திற்கு இரும்பு மிகவும் தேவை. பொதுவாக உயிர்ச்சத்துக்கள் தாது உப்புக்கள், கண் பாதுகாப்பிற்கும், பல், எலும்புகளின் உறுதிக்கும், உடல் வளர்ச்சிக்கும், நோய் அணுக்களைத் தடுப்பதற்கும், ஆரோக்கியமாக இருப்பதற்கும்அவசியம். காய்கறிகளினால் நமக்குக் கிடைக்கும் பயன்கள்:

1. ஒளிமிகுந்த கண்கள்
2. உறுதியான பற்கள்.
3. வலுவுள்ள எலும்புகள்
4. பளபளப்பான மேனி
5. இரத்த விருத்தி
6. உடல்வலிமை
7. நோய் எதிர்ப்புச் சக்தி
8. ஆரோக்கியமான வாழ்வு
9. நீடித்த ஆயுள்.

நம் உடலில் உயிர்ச்சத்துக்கள் குறைவதனால் ஏற்படும் போஷாக்கு குறை நோய்களும், அவைகளை நிவர்த்திக்கும் முறைகளும் பற்றி அறிந்து கொள்வோம்.

உதாரணம்: உயிர்ச்சத்து ‘ஏ’ குறைவின் காரணமாக மாலைக் கண், கண் பார்வை மங்கல், புள்ளிவிழுதல், கண் கருவிழிகள் கெட்டுப் போகும். அவை முற்றி குருடு ஏற்படக்கூடிய (Aeroto magacia) என்ற நிலையும் ஏற்படும். இந்நோய்கள் வராமல் தடுக்க ‘ஏ’ சத்து நிறைந்துள்ள கீரைவகைகள்,பொதினா, தண்டுக்கீரை, கறிவேப்பிலை, காரட், பூசணி, பப்பாளி போன்ற மஞ்சள் நிறக் காய்கறி, பழங்களை தினசரி உபயோகித்து வந்தால் போதும்.

**உயிர்ச்சத்து ‘சி’**

இதன் குறைவினால் நோய் எதிர்ப்புச் சக்தி குறைகிறது. தோல் சொர சொரப்பாக உள்ளது. பல் ஈறுகளிலிருந்து இரத்தம் கசியும். இத்தகைய குறையை நீக்க ‘சி’ சத்து நிறைந்துள்ள நெல்லிக்காய் ஆரஞ்சு, எலுமிச்சை முதலியன சேர்க்கவும். இரத்தப் பெருக்கத்தைத் தடுக்கவும் உயிர்ச் சத்துக்களைப் பெற பச்சைக் காய்கள், கீரைகள் உபயோகிக்கவும். இரத்தச் சோகை என்னும் (Anemia) இரும்பு ஊட்டக்குறைவு எல்லா வயதினரையும் பாதிக்கும். பசுமையான கீரைகளில் இச்சத்து அதிகம். இவைகளை தினசரி உட்கொண்டால் இக் குறையைப் போக்கலாம்.

கால்சியம், பாஸ்பரசு குறைந்தால் எலும்புகள் வளைந்தும்,

பல் சொத்தையாகியும் விடும். வளரும் குழந்தைகளின் கால்கள் வளைந்து ஒன்றுக்கொன்று தட்டி நிற்க முடியாமல், நடக்க முடியாமல்போகின்றன. இதற்குக் கீரை சேர்த்துக் கொள்ளலாம்.

இலை வகைக் காய்கறிகளாக தண்டுக்கீரை, அகத்திக்கீரை, முட்டைக்கோசு, முருங்கை இலை, ஸ்பைனாஸ் சிறந்த பாதுகாப்பு உணவாகும். ஏனெனில் அவைகளில் சுண்ணாம்புச்சத்து, இரும்புச்சத்து ஆகியவை அடங்கிய தாது உப்புகளும், வைட்டமின்களும் நிறைந்துள்ளன.

விதை வகைக் காய்கறிகளான (Seeds Vegetables) பீன்சு,

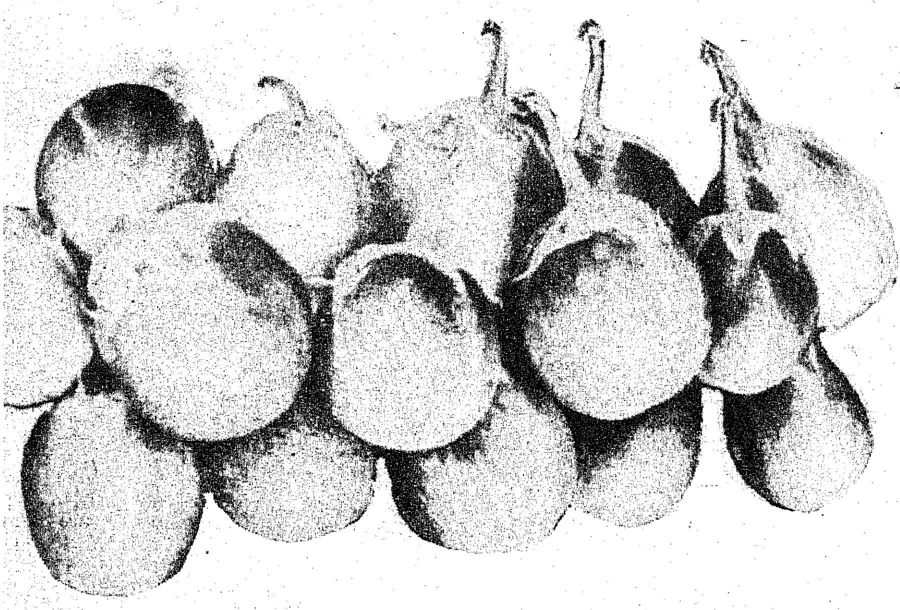

பட்டாணி, விதைகள் போன்றவை வயிறு நிரப்புவதற்கான திடப்பொருள்களையும், புரதச் சத்து, உயிர்ச்சத்துக்கள் ஆகியவைகளையும் கொடுக்கின்றன.

பழவகைக் காய்கறிகள் (Fruits Vegetables) தக்காளி, பலாக்காய், வாழைக்காய், முருங்கைக்காய், கத்தரி, வெண்டை, பூசணி, போன்றவை சிறந்த சத்துக்களைக் கொண்டுள்ளன. தக்காளியில் உயிர்ச்சத்து, சி'யும், முருங்கைக்காயில் சுண்ணாம்புச் சத்தும், உயிர்ச்சத்தும் 'சி' யும் நிறைய உள்ளன. பறங்கிக்காயில் உயிர்ச்சத்து 'ஏ' பெருமளவில் உள்ளது.

## கிழங்கு, வேர்வகைக் காய்கறிகள்

உருளைக்கிழங்கு, சர்க்கரை வள்ளிக்கிழங்கு, மரவள்ளிக் கிழங்கு, கருணைக்கிழங்கு, சேனைக்கிழங்கு, கேரட், பீட்ரூட், முள்ளங்கி, டர்னிப் போன்றவற்றில் மாவுப்பொருட்களும் உயிர்ச்சத்து 'சி'யும் உள்ளன. சர்க்கரை வள்ளி, கேரட் உயிர்ச்சத்து 'ஏ'யைக் கொடுக்கின்றன. இவ்வகைக் காய்கறிகள் உடலுக்குத் தேவையான மாவுப்பொருட்களைக் கொடுப்பதால் நமது உணவில் தானியங்களுக்குப் பதிலாக இவைகளைப் பயன்படுத்தி தானியங்களில் ஒரு பகுதியைக் குறைத்து மீதப்படுத்தலாம்.

கொல்லைப்புறத்தில் அன்றாடம் கீரை கிடைக்கிற வகையில் ஒரு முருங்கை மரம், அகத்தி மரம், பசலி, தவசிக்கீரை, இவைகளும், காய்கறிகள், பப்பாளி, எலுமிச்சை, நெல்லி, கொய்யா போன்ற பழமரங்கள் வைத்துப் பயிர் செய்தால் எல்லாவிதக் காய்கறிகள், கீரை, பழங்கள் அன்றாடம் தவறாமல் கிடைக்கும். கீரைத் தோட்டத்தைத் தமது 'மருந்துப்பெட்டி' என்று டால்ஸ்டாய் கூறியுள்ளார்.

பால் சாப்பிடுவதால் என்ன நன்மை ஏற்படுகிறதோ, அதே சத்துக்களைப் பச்சைக்கீரைகள் அளித்துவிடும் என்று பிரபல ஆங்கில டாக்டர் ஒருவர் காந்தியடிகளிடம் குறிப்பிட்டுள்ளார். கீரைகளில் மருத்துவக் குணங்களும் அடங்கியிருப்பதால்தான், பச்சிலை மூலிகைகளாக நோய்க்குப் பயன்படுத்துகிறார்கள் மருத்துவர்கள்.

இத்தகைய சிறப்பு வாய்ந்த உணவுப்பொருட்களை உணவில் சேர்த்துக்கொள்வதால் நீடித்த ஆயுளும், ஆரோக்கியமும் கிடைக்கும்.

நாம் தினசரி உண்ணும் காய்கறிகள் அளவில் குறைத்து மட்டுமல்ல, அவைகளைச் சமைக்கும் பொழுதும் தெரிந்தோ, தெரியாமலோ அவைகளின் சத்துக்களை வீணாக்கிவிடுகிறோம். சத்துக் கெடாமல், சிறந்த முறையில் காய்கறி சமைக்கத் தெரிந்து கொள்ளவேண்டும்.

1. காய்கறிகளை அவ்வப்போது பறித்து, பறித்தவுடன் உபயோகிப்பது நல்லது. காய்கறிகள் வாடும்போது உயிர்ச்சத்து 'சி'யை இழந்து விடுகின்றன.

2. காய்கறிகளை வெட்டும் முன்னால் கழுவுவது அவசியம். அவைகளை வெட்டி தண்ணீரில் போட்டு அதன் பின்னர் சமைக்கும்பொழுது அவை குன்றி சத்துக்கள் குறைந்து விடுகின்றன.

3. காய்கறிகளின் மேல் தோலை ஆழமாகச் சீவாமல் லேசாகச் சுரண்டி எடுக்கலாம். ஏனெனில் தோலிலும், தோலுக்கடியிலும் உயிர்ச் சத்துக்கள் இருக்கின்றன. கிழங்கு வகைகளையும் வேக வைத்தபின் தோலை உரித்து விடலாம். சில காய்கறிகளின் மேல் பாகத்தை வேறு பதார்த்தங்களாகச் சமைக்கலாம் (பீர்க்கங்காய், பூசணிக்காய்).

4. பெரிய துண்டுகளாக வெட்டினால் சத்துக்கள் அதிகம் அழியாமலிருக்கும்.

5. நீரை முதலில் கொதிக்க வைத்து பிறகு கொதி நீரில் காய்கறிகளை வேகவிடுவது நல்லது. மசாலாவைச் சேர்த்துக் குழம்பாகக் கூட்டிக் கொதித்தவுடன் காய்கறிகளைச் சேர்க்கலாம்.

6. காய்கறி, கீரை இவைகளின் வேகவைத்த நீரை இறுத்து வீணாக்காமல் அளவோடு தண்ணீர் விட்டு மூடி வேகவைக்க வேண்டும். பொறியல், அவியல் முதலிய பதார்த்தங்கள் செய்யும்போது தண்ணீர் கூடிப் போனால் அந்தத் தண்ணீரை வீணாக்காமல் சாம்பார், ரசத்துடன் சேர்த்துக் கொள்ளலாம்.

7. காய்கறிகளை அதிகமாக வேகவிடாமல், சரியான பக்குவத்தில் சமைத்து உபயோகிக்கவும்.

8. கீரைகளை முழுவதும் மூடிவிடாமல், குறைந்த அளவில் ஒரு பகுதி மூடி வேக வைத்தல் நலம்.

9. காய்கறிகளைப் பச்சையாக தயிர், எலுமிச்சம்பழம் சேர்த்து பச்சடி செய்து சாப்பிடலாம். வெண்டைக்காய், காரட், தக்காளி, மாங்காய், வெங்காயம், மல்லித்தழை, புதினா, கருவேப்பிலை போன்றவை சட்னி துவையல் செய்து சாப்பிடலாம்.

# மக்கள் நண்பன் மாவட்ட தொழில் மையம்

ஒரு நாட்டின் முதுகெலும்பாய் இருப்பது தொழிலாகும். அந்தத் தொழில், வளம் பெற்றுத் திகழ்ந்தால்தான் - தொழில்வளம் பெருகினால்தான் அந்நாடு பொருளாதாரத்தில் சிறந்து விளங்கும்.

தொழில் வளம், பொருளாதாரம் இதனை அடிப்படையாய்க் கொண்டே ஒரு நாட்டின் மதிப்பும், முன்னேற்றமும் உயர்கிறது.

'சுவர் இருந்தால்தானே சித்திரம் எழுத முடியும்?' என்பார்கள். அதைப்போல தொழில் என்று ஒன்று இருந்தால்தான் குடும்பம் செழிக்கும்; அதன் மூலம் ஒரு சமுதாயமே வளம் கொழிக்கும்.

அந்த வகையில் பல்வேறு தொழில்கள் வளரவும், அதன் மூலம் வேலை வாய்ப்புகள் பெருகவும் அரசு பல நல்ல திட்டங்களைத் தீட்டிச் செயலாற்றி வருகின்றது. அவற்றுள் ஒன்றுதான் 'மாவட்டத் தொழில் மையம்.'

## தொழில் வளர்ந்திட....

தொழில் வளர்ச்சியைப் பரவலாக்கிடும் வகையில் இந்த மையங்கள் அமைக்கப்படுகின்றன. மத்திய அரசின் நிதி உதவியுடன், தமிழ்நாட்டில் மாவட்டத் தொழில் மையங்கள் செயல்வடிவம் பெற்று வருகின்றன. 1977-ஆம் ஆண்டு டிசம்பரில் மத்திய அரசின் சார்பாகத் தொழில் கொள்கையின் விளைவாக மாவட்டத் தொழில் மையங்கள் உருவாயின. மாநகரங்களுக்கு வெளியே குறிப்பாகச் சிறிய குடிசை மற்றும் கிராமக் கைத்தொழில்களை அமைப்பதை ஊக்குவிக்கும் நோக்கோடு மாவட்டத் தொழில் மையங்கள் நிறுவப்பட்டுள்ளன.

## எங்கெங்கு உள்ளன?

இந்த நல்ல திட்டம், 1978ஆம் ஆண்டு ஜூன் திங்கள் முதல் செங்கல்பட்டு, தருமபுரி, இராமநாதபுரம், சேலம், திருநெல்வேலி மாவட்டங்களில் செயல்பட்டு வருகின்றது. 1978 ஆகஸ்டுத் திங்கள் முதல் கன்னியாகுமரி, புதுக்கோட்டை, தென்னார்க்காடு மாவட்டங்களில் இவை இயங்கி வருகின்றன.

1979 செப்டம்பர் திங்கள் முதல் பெரியார் மாவட்டத்தில் இத்திட்டம் செயல்பட்டு வருகிறது. 1979 அக்டோபர் திங்கள் முதலாக சென்னை மாவட்டம் தவிர, மற்ற எல்லா மாவட்டங்களிலும் இவை செயல்பட்டு வருகின்றன. நீலகிரி மாவட்டத் தொழில் மையத்தை, தற்காலிகமாக கோயம்புத்தூர் மாவட்டத் தொழில் மையம் ஏற்கும்.

## முக்கிய அம்சங்கள்

இந்தத் தொழில் மையங்கள் திட்டமிட்ட முறையில் செயல்பட்டு வருகின்றன.

- பகுதி வாரியாக ஆய்வு செய்தல்.
- வளர்ச்சிக்குள்ள வாய்ப்பினைக் கண்டறிதல்.
- வாய்ப்புள்ள . தொழில்களுக்குரிய திட்ட அறிக்கைகளைத் தயாரித்தல்.
- தொழில் வளர்ச்சிக்கான ஊக்குவிப்பு முகாம்கள் நடத்துதல்.
- தகுதி வாய்ந்த தொழில் முனைவர்களை நிர்ணயித்தல்.
- உற்பத்தியைத் தொடங்குவதற்குத் தேவையான உதவிகளை வழங்குதல்.

இவை, தொழில் மையங்கள் மேற்கொள்ளும் திட்டங்களில் முக்கியமான அம்சங்களாகும்.

## கைவினைஞருக்கு நிதி உதவி!

'கைத்தொழில் ஒன்றைக் கற்றுக் கொள், கவலை உனக்கில்லை ஒத்துக்கொள்' என்ற நாமக்கல் கவிஞரின் வாக்கிற்கிணங்க, கைத்தொழில் ஒன்று தெரிந்திருந்தும் வசதி இன்மையால் ஏங்கித்தவிக்கிறார் ஒரு இளைஞர். முன்னேறத் துடிக்கும் அவருக்கு இத்தொழில் மையம் ஏதேனும் உதவி செய்யுமா?

நிச்சயமாகச் செய்யும். வசதி இல்லாத—கைத்திறன் இருந்தும் முன்னேற முடியாத அத்தகைய கைவினைஞர்களுக்கு நிதியுதவி பெற்றுத் தருகிறது, தொழில் மையம்.

அதுமட்டுமா? சொந்தக்காலில் நின்று—சுயவேலை வாய்ப்புப் பெற்றுள்ள திறமையானவர்களுக்குக் கூட, இம்மையம் நிதி உதவி பெற வழிகாட்டுகிறது.

## கனவு நனவாகுமா?

ஒருவன் ஏதாவதொரு தொழிலில் திறம் பெற்று விளங்குவான். ஆனால், அவனை வறுமை தழுவிக் கொண்டிருக்கும். அவன் கரையேற முடியாமல் தத்தளித்துக் கொண்டிருப்பான். சமுதாயத்தில் மற்றவர்களைப் போலத் தாமும் வாழவேண்டும் - உயர வேண்டும் என்று கனவு கண்டு கொண்டிருப்பான். அவனது கனவு நனவு ஆகுமா?

மாவட்டத் தொழில் மையம், அதற்கு வழி வகை செய்கிறது.

நலிவுற்ற அந்த ஏழை எளிய கைவினைஞர்களின் கனவு நனவாகும் வகையில், நியாயமான வட்டி வீதங்களில், போதுமான நிதி உதவி பெற்றுத் தந்து உதவுகிறது. அதன் மூலம் இடைத்தரகர்களின் இடையூறுகளிலிருந்தும் அவர்களுக்கு விடுதலை கிடைக்கிறது. அது மட்டுமல்ல, உழைப்புக்கேற்ற வருவாயும் கிடைக்கிறது என்பதை இங்கே குறிப்பிட வேண்டும்.

### ல்வேறு வசதிகள்

உரிமங்கள் (லைசென்ஸ்) கிடைப்பதற்குக்கூட மாவட்டங்களிலேயே கிடைப்பதற்கு வழிவகை செய்யப்பட்டிருக்கிறது. இதற்கான அதிகாரங்கள் மாவட்ட அலுவலர்களுக்கு வழங்கப்பட்டுள்ளது.

இதேபோல, துரிதமாக மின் இணைப்புக் கிடைக்கவும் வசதி செய்யப்பட்டுள்ளது. இது சம்பந்தமாக மின்வாரியத்தில் கோட்டப் பொறியாளர்க்கு இரண்டு இலட்ச ரூபாய் வரை பெறுமானமுள்ள இணைப்பு வேலைகளுக்கு ஒப்புதல் வழங்க அதிகாரம் வழங்கப்பட்டுள்ளது.

### வேலை வாய்ப்புகள்

தளர்ந்த நிலையில் உள்ள 196 தொழில்கள் தழைத்திடும் வண்ணம் கடந்த ஆண்டு ஆகஸ்டு 31 ஆம் நாள் வரை 55 தொழில்கள் இலாபகரமான வகையில் செயல்பட வழி வகுக்கப்பட்டுள்ளன.

மாவட்டங்களில் தொழில் மையங்கள் ஏற்பட்டுள்ளதால், முதல் எட்டு மாவட்டங்களில், கடந்த ஆண்டு செப்டம்பர் வரை சுமார் 3000 சிறுதொழில்கள் உற்பத்தியைத் தொடங்கியுள்ளன. இதன் மூலம் வேலை வாய்ப்புப் பெற்றவர்கள் 35,000 பேர்.

### சேலம் மாவட்டத்தில்....

புதிய தொழில் பிரிவுகளைத் துவக்குவதற்கு முன்பும், ஏற்கெனவே இருக்கிற தொழில் பிரிவுகளை வளரச்செய்யும் முன்பும் இவற்றின் வளர்ச்சி குறித்த சாத்தியக்கூறுகளை மதிப்பீடு செய்வதற்காகத் தொழில் நுட்ப, பொருளாதார ஆராய்ச்சி நடத்துவது மிக்க அவசியமாகிறது.

இந்த நோக்கத்தோடு, மாநில தொழில்துறையின் யோசனையின் பேரில், சேலம் மாவட்டத்தில், புதிதாகத் தொழில்நுட்ப, பொருளாதார ஆராய்ச்சியினைச் சென்னை சிறுதொழில்கள் பணிக் கழகம் மேற்கொண்டது. அந்தக் கழகத்தின் அலுவலர்கள் அடங்கிய குழுவொன்றும், இந்தியன் வங்கியும் மற்றும் மாவட்டத் தொழில் மையமும் இந்த ஆராய்ச்சியை நடத்தின.

### தொழில் மயமாக....

பொறியியல், இரசாயனம், உணவு, தோல், பனியன் மற்றும் பலவகைப்பட்ட தொழில்களைத் துவக்கக்கூடிய சாத்தியக்கூறுகள் இருப்பதாக ஒரு அறிக்கையில் தெரிவிக்கப்பட்டுள்ளது.

சேலம், மேட்டூர், ஆத்தூர் போன்ற நகரங்களின் சுற்றுப்புறங்களில் ஏற்கெனவே சில தொழில்கள் அமைக்கப்பட்டுள்ளன. எனவே, வருங்காலத்தில் கிராமப்பகுதிகளிலும் தொழில் மயமாக்கும் திட்டங்களை வகுக்க மிகுந்த முயற்சி எடுத்துக் கொள்வது அவசியமென்றும் அந்த அறிக்கையில் பரிந்துரை செய்யப்பட்டுள்ளது. விசை அல்லது சக்தி தவிர, தொழில் வளர்ச்சிக்கு மற்றபடி போதுமான வசதிகள் இருப்பதாகவும் தெரிவிக்கப்பட்டுள்ளது. தோல் பதனிடும் தொழில், காகித — வைக்கோல் அட்டை (Straw Board) போன்ற தொழில்களுக்குத் தண்ணீர் பெருமளவு தேவைப்படுகிறது என்பதும், இது ஒரு கட்டுப்பாடாக இருப்பதும் சுட்டிக் காட்டப்பட்டுள்ளது.

மலைச் சாதியினர் வாழும் கொல்லிமலைப் பகுதியில் பட்டுப் பூச்சி வளர்த்தல், கால்நடை வளர்ச்சி போன்ற தொழில்களுக்கும், தேங்காய் நாரிலிருந்து கயிறு திரிக்கும் தொழில்களுக்கும் பரிந்துரை செய்யப்பட்டுள்ளது. பாய்முடைவோருக்கான கூட்டுறவுச் சங்கம் அமைப்பதன் அவசியம் வலியுறுத்தப்பட்டுள்ளது. அத்தோடு இறைச்சியைப் பக்குவப்படுத்தி அனுப்பும் தொழில்களைத் தொடங்குவதற்கும் பரிந்துரைக்கப்பட்டுள்ளது.

### தோல் பதனிடும் தொழில்

சுமார் 1.8 முதல் 2 இலட்சம் தோல் துண்டுகளைப் பதனிடுவதன் சாத்தியக்கூறு தெளிவுபடுத்தப்பட்டுள்ளது. சேலம் மாவட்டத்தில் 6 சிறிய தோல் பதனிடும் தொழிற்சாலைகள் இருப்பதும் குறிப்பிடப்பட்டுள்ளது. இம்மாவட்டத்தில் முக்கியமாக திருச்செங்கோடு, முள்ளுக்குறிச்சி ஆகிய இடங்களில் தோல் பதனிடும் தொழில்சாலைகளை மேலும் அமைத்திட இக்குழு பரிந்துரை செய்துள்ளது. சேலத்திலும், ஓமலூரிலும் காலணி உற்பத்தித் தொழிற்கூடம் ஒன்றை ஆரம்பிக்கும் திட்டமும் உள்ளது.

மத்திய தோல் ஆராய்ச்சிக் கழகம் சென்னையில் உள்ளது. இங்குப் பொருளாதாரப் பிரிவு ஒன்றும் செயல்படுகிறது. தொழில்நுட்ப — பொருளாதார ஆராய்ச்சி அறிக்கைகளை நிபுணர்கள் வெளியிட்டு வருகிறார்கள். தோல் பதனிடுதல், காலணிகள் தயாரித்தல், தோல் பொருள்கள் ஆகியவற்றின் உற்பத்திக்குத் தொழிற்கூடங்களை ( Units ) அமைப்பதன் வழி முறைகள் குறித்தும் அறிக்கை தயாரிக்கப்பட்டு வருகிறது.

இவ்வாறு, சிறு தொழில்கள் சிறந்த முறையில் வளரவும், அதன் மூலம் வேலை வாய்ப்புகள் பெருகவும், அதே சமயத்தில் பொருளாதாரச் செழிப்புக்கு வழி வகுக்கவும் இந்த மாவட்டத் தொழில் மையங்கள் மக்களுக்கு உற்ற தோழனாய் இருந்து உதவி வருகின்றது.

—பி. வி. கிரி

## திருவரங்கத்தில் (ஸ்ரீரங்கத்தில்) காவிரி ஆற்றின் கரையிலுள்ள அம்மா மண்டபத்தை சீரமைக்க அரசு முடிவு

திருச்சி மாவட்டத்திலுள்ள ஸ்ரீரங்கத்தில் (திருவரங்கத்தில்) காவிரி ஆற்றின் கரையில் குளிப்பதற்கு இருக்கும் அம்மா மண்டபம் முக்கியத்துவம் வாய்ந்ததாக இருக்கிறது. இருப்பினும் தற்போது இதில் போதிய வசதிகள் இல்லை. எனவே இந்த அம்மா மண்டபத்தை சீரமைத்து, இதில் இரவு காலங்களில் வருகின்றவர்களும், காவிரி ஆற்றில் குளிப்பதற்காக வசதியாக விளக்கு வசதியும் உடைமாற்றும் அறை வசதி மற்றும், ஆண், பெண் தனித்தனியே நின்று பாதுகாப்பாகக் குளிப்பதற்குத் தகுந்த தடுப்பும் இம் மண்டபத்தில் அமைக்கப்படும்.

இதற்காக திருவரங்கம் (ஸ்ரீரங்கம்) நகராட்சிக்கு அரசு ரூ. 3 இலட்சம் அனுமதித்துள்ளது.

# கூட்டுறவு இயக்கப்பணிகள்

"சமுதாயத்தில் நலிந்த பிரிவினருக்கு உதவி புரிவது நமது முக்கியக் குறிக்கோள்கூளில் ஒன்றாகும். கூட்டுறவு அணுகுமுறை அதற்கு உறுதுணை புரிகிறது. அல்லது அந்த வகையில் உதவ வேண்டும்'' - என்றார் நேரு அவர்கள்.

நலிந்த பிரிவினர் நலம் பெற, கூட்டுறவுமுறை எந்த அளவுக்கு உதவி புரிவதாக இருக்கிறது என்பதனை விளக்க இதுவே போதுமானதாகும்.

கிராமப்புற மேம்பாட்டுத் திட்டங்களானாலும், நகர்ப்புற வளர்ச்சிப் பணிகளானாலும் கூட்டுறவுச் சங்கங்களே உயிரோட்டமாக இருப்பதைப் பார்க்கிறோம். இதனால் தான் நாட்டுயர்வுக்குக் கூட்டுறவு முறை செயல்படுத்தப்படுகிறது.

12 ஆயிரம் கிராமங்களிலும், 50 ஆயிரத்திற்கும் மேலான சிற்றூர், பேரூர்களிலும் கால் ஊன்றியுள்ள இந்தக் கூட்டுறவு இயக்கம் கிராமப்புற சமூக பொருளாதார வளர்ச்சி நடவடிக்கைகளிலே மட்டுமல்ல; கூட்டுறவு அமைப்பு இன்னும் இவ்வாறான பல்வேறு ஆக்கப் பணிகளிலும் அங்கம் வகிப்பதாக இருக்கிறது.

**மலைவாழ் மக்கள் நலம்**

மலைவாழ் மக்கள் நலன்காக்க கூட்டுறவு அமைப்பு சிறப்புறப் பணியாற்றிவருகிறது.

நலிவுற்றோர் என்பார் மலைவாழ் மக்களிலும் உண்டல்லவா?

எனவே, மலைவாழ் பகுதியினரில் மிகவும் பின்னடைந்தோரை மேம்படுத்துவதற்காக ஒன்பது பல நோக்குக் கூட்டுறவுச் சங்கங்கள் மலைவாழ் மக்களுக்காக் அமைக்கப்பட்டுள்ளன.

இச்சங்கங்கள் மூலம் மலைவாழுநர் நான்கு சதவிகித வட்டியில்லாக் கடன் சலுகை பெறுகின்றனர். மீதமுள்ள வட்டித் தொகையை அரசு மானியமாக வழங்குகிறது.

வேளாண்மைக்கான கடன்கள் தவிர துணைத் தொழில்களுக்காகவும், நுகர்வுத் தேவைகளுக்காகவும், நடுத்தர காலக் கடன்களும் அவர்களுக்கு வழங்கப்படுகின்றன. 'லாம்ப்ஸ்' (Lamps) சங்கங்கள் மூலமாக அவர்களுக்கு நுகர்பொருட்களும் அளித்து ஆதரவு காட்டப்படுகிறது.

இச்சங்கங்களுக்குச் சேமிப்பு, அதற்கான போக்குவரத்துவசதி ஆகியவைகளை அரசே செய்து கொடுத்து மலைவாழ் மக்களில் நலிவுற்றிருப்போரின் நல்வாழ்வுக்கு உதவுகிறது.

கடந்த மூன்று ஆண்டுகளாக, மாணவ சமுதாயத்திற்கான பாடப்புத்தக வினியோகத்தைக் கூட்டுறவு நிறுவனங்களே தனிப்பட்ட முறையில் கவனித்து வருகின்றன.

பாடநூல்களை விரைந்து வினியோகிக்கவும், கூட்டுறவுத் துறையிலே மாணவ - மாணவிகளை ஈடுபாடு கொள்ளச் செய்திடவும் சென்ற ஆண்டில் மட்டும் இரண்டாயிரம் மேல்நிலைப் பள்ளிகளிலே மாணவர் கூட்டுறவுப் பண்டக சாலைகள் அமைக்கப்பட்டுள்ளன.

எதிர்காலத்தில் இன்னும் கூட்டுறவு அமைப்புகள் இவ்வகையிலே ஏற்றம் பெற இது ஒரு நல்ல ஏற்பாடாக விளங்கும்.

கூட்டுறவு வாழ்க்கை முறை குறித்து, முதியோருக்கு அளிக்கப்படுகிற கல்வி எவ்வளவு முக்கியமானதோ - அந்த அளவில் இளைஞர்களுக்கு அளிக்கப்படுகிற கூட்டுறவுக் கல்வியும் இன்றியமையாதது என்கிற நல்லெண்ணத்தின் அடிப்படையிலேயே இத்திட்டம் தமிழகத்தில் சிறப்புறச் செயல்படுத்தப்பட்டது.

தனிப்பட்ட வியாபாரி மூலம் ஏற்படும் ஒழுங்கீனமான விற்

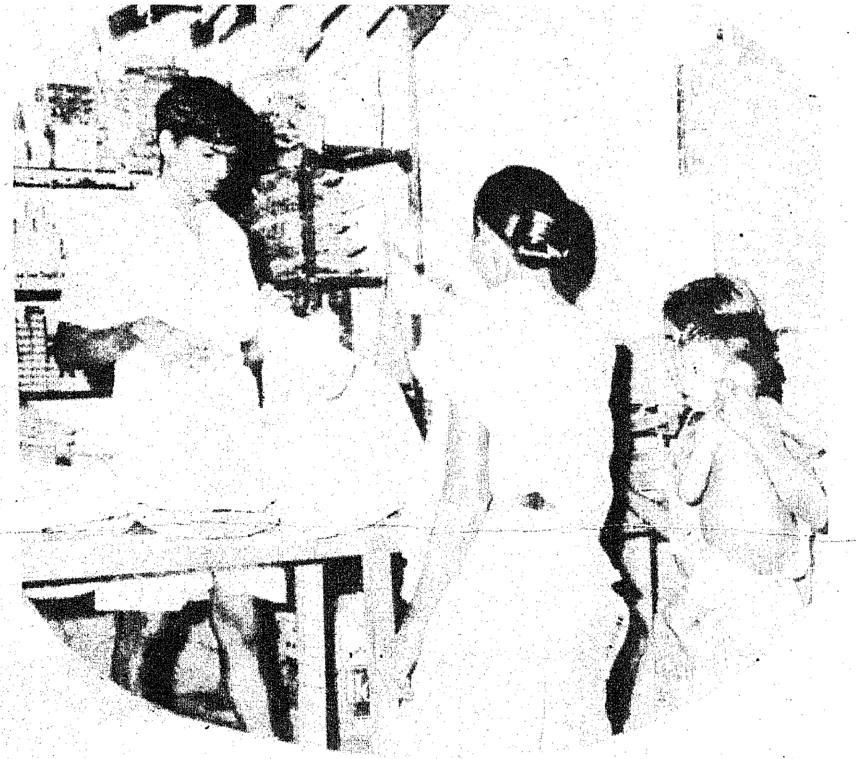

பனை முறைகளை நிவர்த்திக்க என்றே கூட்டுறவு விற்பனைச் சங்கம் நிறுவப்பட்டுள்ளது.

விளை பொருட்களின் விற்பனை; தொகையில் அவசியமற்ற இடைத்தரகு; எடைக் குறைவு; இவற்றால் நேரும் வருமானக் குறைவு ஆகிய அபாயங்களிலிருந்து விளைபொருட்களை விற்பனை செய்வோரை இந்த விற்பனைச் சங்கங்கள் காப்பாற்றுகின்றன.

விற்பனைச் சங்கங்கள், விளைபொருட்களை மொத்தமாகக் கொள்முதல் செய்வதன் மூலம் விலை மிகவும் இறங்கிடும்போது தங்களுடைய சேமிப்புக் கிடங்குகளில் அப் பொருட்களைச் சேமித்து, நல்ல விலைவரும்போதோ, அல்லது வெளிமாநிலங்களில் தேவை ஏற்படும்போதோ அவற்றை விற்று உணவுப் பொருள் உற்பத்தியாளருக்கு உறுதுணையாக இருக்கிறது.

விளைபொருட்களை வாங்குவதற்கும், கிராமப்புறங்களிலிருந்து கொண்டுவர வசதி செய்து தந்தும், தரம் பிரித்தும், ஒன்று சேர்த்தும் - பகிரங்க ஏல விற்பனை செய்வதன் மூலமும் அல்லது நேராகக் கொள்முதல் செய்வதன் மூலமும் இச்சங்கம் பேருதவி புரிகிறது.

விளைபொருட்களைக் கெடாமல் பாதுகாத்து வைத்து விற்பனை செய்யவும்கூட விற்பனைச் சங்கங்கள் உதவுகின்றன. நல்ல விலை வரும்வரை, விளைபொருளைக் குறைந்த வாடகையில் பாதுகாத்து வைத்திடவும், இச்சங்கம் குறைந்த வட்டியின்மேல் முன்பணமும் கொடுத்து வருகின்றது.

விளைபொருட்களை நேரடிக் கொள்முதல் செய்வதன் மூலம் ஏற்படும் பணவீக்கத்தைத் தடுப்பதற்காக, அரசு இத்தகைய சங்கங்களுக்குச் சிறப்பு விலை ஏற்றத் தாழ்வு நிதிக்குப் பெரும் பொருளுதவி செய்துள்ளது. ஆகவே, பொருட்களை அதிக விலைக்கு விற்பதன் மூலம்கிடைக்கும் இலாபத்தினைக் கூட்டுறவு விற்பனைச் சங்கம் விளைபொருள் உற்பத்தியாளருக்கே தந்துவிடுகின்றது!

கூட்டுறவு இயக்கத்தின் வெற்றியில், இந்தக் கூட்டுறவு விற்பனைச் சங்கம் வகித்திடும் பங்கு மகத்தானதாகும்.

## நுகர்பொருள் விநியோகம்

கிராம விவசாயிகளுக்கு மட்டுமே கூட்டுறவு அமைப்புகள் பயன்படுவதில்லை. கிராம மக்களுக்கு வேறுபல வகைகளிலும் இவ்வகை அமைப்புகள் துணை செய்கின்றன. அவற்றில் ஒன்று கிராம நுகர்பொருள் விநியோகம்.

ஏழை, நடுத்தர, கிராம மக்கள்-நகரத்தில் பெறும் அத்தனைப் பெருட்களையும் கிராமத்திலேயே பெற்றுக் கொள்ள வகை செய்வதே இத்திட்டம். கொள்முதல்,. போக்குவரத்து, சேமிப்பு, விநியோகம் முதலான நடவடிக்கைகள் இதில் அடங்கும்.

சமூக நலனைக் குறிக்கோளாகக்கொண்ட இந்த நுகர்பொருள் விநியோகம், மொத்தச் செலவுகளைக் குறைத்து மக்களுக்கு திருப்தியையும், முடிந்த அளவு கூடுதல் நன்மைகளையும் வழங்கிட முயற்சித்து வருகிறது.

புதிதாக ஏற்படுத்தப்பட்ட தேசியக் கூட்டுறவுக் கொள்கைத் தீர்மானங்களின் கீழ், நுகர்வோர் கூட்டுறவு நிறுவனங்கள் பெரும் விரிவாக்கம் பெறுகின்றன. தரமான பொருட்களைத் தங்குதடையின்றிக் கிராமங்களிலும், நாட்டின் மூலை முடுக்குகளிலும் உள்ள ஏழை எளிய மக்களுக்குச் சிறு விற்பனைப் பிரிவுகளை அமைத்து அவற்றின் மூலம் வழங்

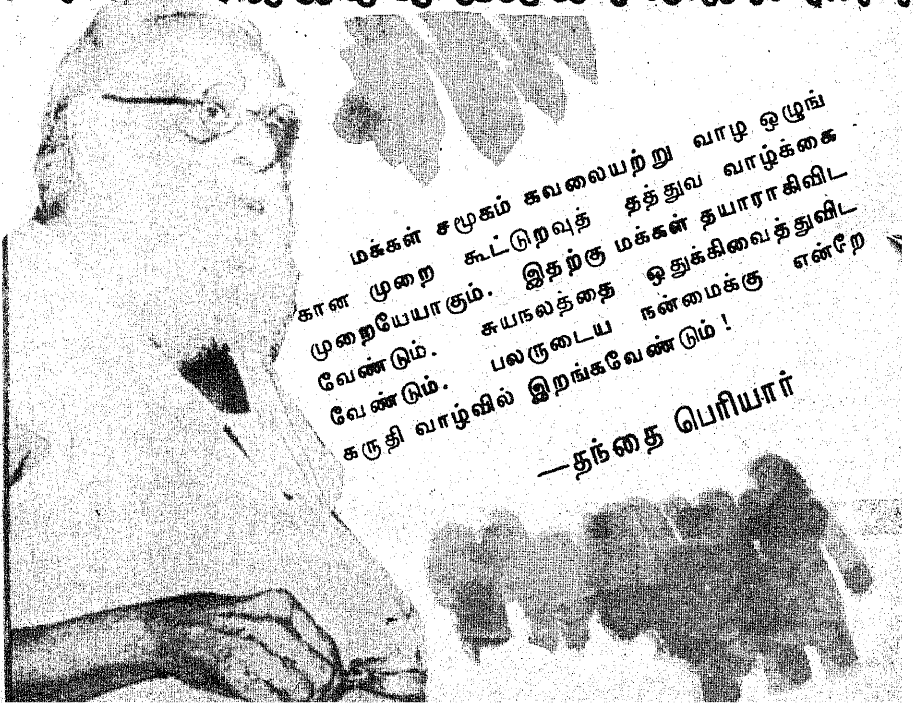

குவதற்காக வகைசெய்யப்பட்டுள்ளன.

நுகர் பொருட்களின் விநியோகத்தைக் கிராமங்களில் சிறப்புறச் செயல்படுத்துவதற்கு இரண்டாயிரமோ, அதற்கு மேலோ மக்கட்தொகைகொண்ட ஒரு கிராமத்திற்கு ஒரு நியாய விலைக் கடை அமைக்கத் திட்டமிடப்பட்டுள்ளது. இவற்றைப் பெரும்பாலும் கூட்டுறவுகளோ அல்லது ஊராட்சி ஒன்றியங்களோ நடத்தும். இக்கொள்கையின் தொடர் நடவடிக்கையாக நுகர்பொருள் விநியோகத்தில் ஈடுபட்டுள்ள கூட்டுறவுகள் நீங்கலாக அடுத்த சில ஆண்டுகளில் கிராம அளவிலான சங்கங்கள் 30 ஆயிரம் திறக்கப்பட விருக்கின்றன. இவை மக்களுக்குத் தேவையான அவசியப் பொருட்களை விநியோகிக்கும்.

இச் சங்கங்களின் பொருட் தேவையைக் கருத்தில் கொண்டு மாநில அரசுகள் இந்தச் சங்கங்களில் பங்கு முதலீடு செய்து அவை நன்கு பணியாற்றிட மத்திய அரசு நிதியுதவி வழங்கும்.

### கடனும் வசூலும்

கூட்டுறவுத்துறை வங்கிகள் வழங்கும் கடன்கள் பற்றியும் இங்கே நாம் குறிப்பிட்டாக வேண்டும். மாவட்ட மத்திய வங்கிகள் தாங்கள் பொதுமக்களிடமிருந்து பெறுகின்ற இட்டு வைப்புகளில் இருந்தும், மாநிலக் கூட்டுறவு வங்கிகள் மூலம் பெறுகின்ற கடன்தொகை மூலமும் கிராமக் கூட்டுறவுச் சங்கங்களுக்குக் கடன்கள் வழங்குகின்றன. மாநிலக் கூட்டுறவு வங்கி, ரிசர்வ் வங்கியிலிருந்து பெறுகிற கடனோடு, பொதுமக்களிடமிருந்து பெற்றுள்ள இட்டுவைப்புக்களையும் சேர்த்து மத்திய வங்கிகளுக்குக் கடன் வழங்கப்படுகிறது.

சராசரியாகப் பார்க்கும்போது விவசாயிகளுக்குக் கொடுக்கப்படும் பயிர்ச் சாகுபடிக் கடனில் 50 சதவீதத்திற்கும் குறைவாக ரிசர்வ் வங்கியிலிருந்து கிடைக்கிறது. மற்றப் பகுதி விவசாய உறுப்பினர்களின்பங்குத்தொகை, இட்டு வைப்புகள், மத்திய வங்கிகள், மாநில வங்கிகள் ஆகியவற்றிலுள்ள இட்டு வைப்புகளைக் கொண்டு அளிக்கப்படுவதாலும், மற்ற எந்த வங்கியையும் போலத் தான் கிராமக்கூட்டுறவுச் சங்கமும் இயங்குகிறது.

தான், உயர்நிலை வங்கியிலிருந்து பெற்ற கடனை உரிய காலத்தில்அது திருப்பிச் செலுத்த வேண்டும். உறுப்பினர்களுக்குக்

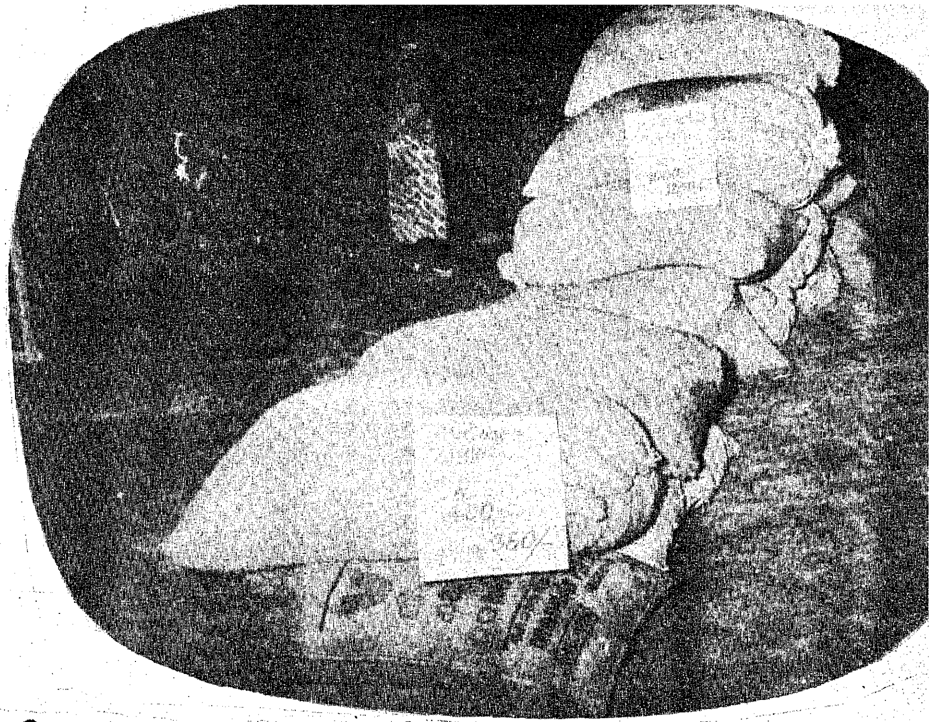

கொடுக்கும் கடன்களை உரிய காலத்தில் வசூலித்துத்தான் தன்னுடைய நாணயத்தை அது காப்பாற்றிக் கொள்ள முடியும். இதே நிலைமைதான் மாவட்ட மத்திய கூட்டுறவு வங்கிக்கும், மாநிலக் கூட்டுறவு வங்கிக்கும் உள்ளது.

கடன் வசூலில் ஓரளவுக்குச் சுணக்கம் ஏற்பட்டால், இவை தங்கள் சொந்த நிதியைக் கொண்டு தாங்கிக் கொள்ளமுடியும். பெருத்த அளவிற்குச் சுணக்கம் ஏற்பட்டால், மேல்நிலை வங்கிகளுக்குக் கடனை உரிய காலத்தில் செலுத்த முடியாமல் போய் மேற்கொண்டு கடன் பெற்ற விவசாயிகளுக்குக் கடன் வழங்கும் சக்தி இல்லாத நிலை ஏற்பட்டு விடும்.

இதனால் தான் கூட்டுறவுச் சங்க உறுப்பினர்கள் உரிய காலத்தில் கடனைத் திருப்பிச்செலுத்த வேண்டுமென்பது அவசியமாகிறது.

வறட்சி, வெள்ளம் போன்ற இயற்கையின் சீற்றத்தால் விளைச்சல் குறைந்துவிட்டால், அந்தப் பயிருக்காகப் பெற்ற குறுகிய காலக் கடனை அடுத்த மூன்றாண்டுகளில் திருப்பிச் செலுத்தும் மத்தியகாலக் கடனாக மாற்றும் வசதி ரிசர்வ் வங்கியின் உதவியுடன் அளிக்கப்படுகிறது. தொடர்ந்து இரண்டாவது ஆண்டிலும் விளைச்சல் பாதிக்கப்பட்டால், மேற்படி கடன் 5 ஆண்டுக் கடனாக மாற்றப்படுவதோடு இரண்டாவது பெற்ற குறுகிய காலக் கடனும் மூன்றாண்டுக் கடனாக மாற்றப் படுகிறது.

சென்ற சில ஆண்டுகளில் இவ்விதம் இயற்கைச் சீற்றத்தினால் தமிழ்நாட்டில் பல பகுதிகள் பாதிக்கப்பட்டு, மேற்கண்ட வகையில் குறுகிய காலக் கடன்களாக மாற்றப்பட்டுள்ளன. இந்த வசதியிருந்தும், தவணை தவறிய கடன்களில் நிலுவை அண்மைக் காலத்தில் அதிகரித்து வந்துள்ளது.

விவசாயிகளின் சில பிரச்னைகளுக்குத் தீர்வு காண அமைக்கப்பட்ட உயர்மட்டக் குழு விவசாயிகளின் கடன் பிரச்னையையும் பரிசீலித்துச் சில பரிந்துரைகள் செய்தது. இந்தப் பரிந்துரைகளைப் பரிசீலித்த தமிழக அரசு ஏறக்குறைய 27 கோடி ரூபாய் அளவிற்குக் கூட்டுறவுச் சங்கக் கடன் பெற்ற உறுப்பினர்களுக்கு மானியம் அளித்துள்ளது.

### பெருமை காப்போம்

இந்தியக் கூட்டுறவு இயக்கம் 75வது வயதில் பீடுநடைபோடுகிறது. அந்த இயக்கத்தின் துவக்கமே தமிழகம்தான். பேரறிஞர் அண்ணா அவர்கள் பிறந்த செங்கற்பட்டு மாவட்டத்தில் உள்ள திரூரில் தான் முதல் கூட்டுறவுச் சங்கம் உதயமாகியது.

இந்தப் பெருமையைக் கட்டிக் காக்கின்ற வகையிலே மட்டுமல்ல; மென்மேலும் வளர்த்திடும் வகையிலே தமிழகத்தில் தழைத்து வருகிறது கூட்டுறவு இயக்கம். இந்த இயக்கம் மேலும் நல்ல முறையிலே தொடர்ந்து பணிபுரியப் பலப்படுத்த வேண்டியது மக்கள் கடமை.

—பி.எல்.ஆர்.

# மதராஸ் பெர்ட்டிலைசர்ஸ் லிமிடெட்

## விஜய் காம்ப்ளெக்ஸ் & யூரியா உரங்களை தயாரிப்பவர்கள்

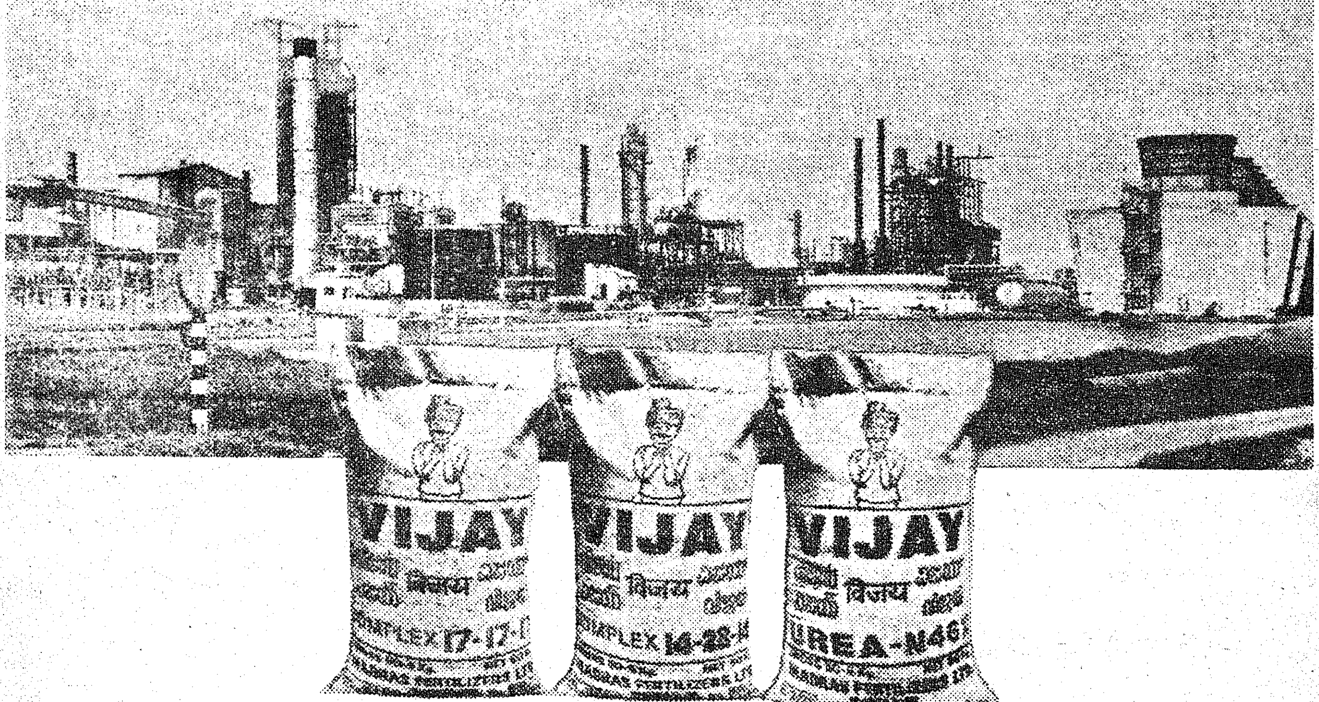


ஆண்டு தோறும் 5,50,000 டன் விஜய் காம்ப்ளெக்ஸ் உரங்களையும் 1,25,000 டன் விஜய் யூரியாவையும் தயாரிக்கின்றோம். தரமான உரங்களை தயாரித்தளிப்பதோடல்லாமல் இந்திய விவசாயம் சிறக்க பல விவசாய மேம்பாட்டுத் திட்டங்களை செயல்படுத்திவருகின்றோம். அவற்றுள் சில:

- **நீண்டகால விவசாய மேம்பாட்டுத் திட்டம்:**
  இந்த 22 திட்டங்களினால் 1,90,000 ஹெக்டர் நிலத்தைக் கொண்ட 76,000 குடும்பங்கள் பலனடைந்து வருகின்றன.
- **கிராம ஏற்புத் திட்டம்:**
  விவசாய உற்பத்தியைப் பெருக்குவதை குறிக்கோளாகக் கொண்ட இத்திட்டத்தினால் 200-க்கும் மேற்பட்ட கிராமங்கள் பயன் பெற்றுள்ளன.
- **துரித மண் பரிசோதனைத் திட்டம்:**
  விவசாயிகள் மண் மாதிரிகள் அனுப்பிய 4 வாரங்களுக்குள் முடிவுகளும் சிபாரிசுகளும் அவர்களுக்கு அனுப்பி வைக்கப்படுகின்றன.
- **நவீன விவசாய நுணுக்கங்களை தெரிவிக்கும் திட்டம்:**
  நடமாடும் திரைப்பட ஊர்திகள், வானொலி, சினிமா, செய்தித்தாள்கள் மற்றும் சாகுபடி குறிப்புப் புத்தகங்கள் முதலிய பல்வேறு சாதனங்கள் மூலமாக விவசாயிகள் புரிந்து செயலாற்றும் வகையில் நவீன விவசாய நுணுக்கங்கள் தெரிவிக்கப்படுகின்றன.

மேலும், விவசாய கருத்தரங்குகள், விவசாயிகள் பயிற்சி திட்டங்கள் போன்றவற்றை செயல்படுத்தி விவசாயிகளுக்குத் தேவைப்படும் ஆலோசனைகளும் தரப்படுகின்றன.

**மதராஸ் பெர்ட்டிலைசர்ஸ் — இந்திய விவசாய வளர்ச்சியில் முழுமையான ஈடுபாடு கொண்டுள்ள நிறுவனமாகும்.**

மேலும் விவரங்களுக்கு, மண்டல மேலாளர்
மதராஸ் பெர்ட்டிலைசர்ஸ் லிமிடெட், 10, வில்லியம்ஸ் ரோடு, திருச்சி 620 001

VIJAY
MADRAS FERTILIZERS

MFL 2111

## 1. வட சென்னை

| | | |
|---|---|---|
| மொத்த வாக்காளர்கள் | ... | 7,39,196 |
| பதிவான வாக்குகள் | ... | 5,27,126 |
| செல்லுபடியான வாக்குகள் | ... | 5,18,531 |
| செல்லாத வாக்குகள் | ... | 8,595 |

| வேட்பாளர் பெயர் | கட்சியின் பெயர் | | பெற்ற வாக்குகள் |
|---|---|---|---|
| **ஜி. இலட்சுமணன்** | **தி.மு.க.** | ... | **2,97,268** |
| எம். எஸ். அப்துல்காதர் | அ.இ.அ.தி.மு.க. | | 1,97,950 |
| புலவர் ஆர். இந்திரகுமாரி | சுயே. | ... | 16,378 |
| ராமய்யா | சுயே. | ... | 681 |
| கோவிந்தராஜுலு என்கிற ஜெகஜ்ஜோதி | சுயே. | ... | 778 |
| டி.வி. செல்வராஜ் | சுயே. | ... | 236 |
| டாக்டர் சி. வி. தளபதி சேமன் | சுயே. | ... | 478 |
| எஸ். பாலசுப்பிரமணியம் | சுயே. | ... | 200 |
| என். எம். மணிவர்மா | காங்(அ) | ... | 2,065 |
| பி. மானக்சந்த் நஹார் | சுயே. | ... | 195 |
| ஏ. எஸ். ஆர். மாரியப்பன் | ஜனதா (எஸ்) | ... | 722 |
| ஓ. ஏ. வரததேசிகன் | சுயே. | ... | 884 |
| டாக்டர் என்.கே. வாரியர் | சுயே. | ... | 186 |
| பி. ஜான் | சுயே. | ... | 375 |
| டாக்டர் ஏ.கே. ஜெய்னுதீன் | சுயே. | ... | 135 |

## 2. மத்திய சென்னை

| | | |
|---|---|---|
| மொத்த வாக்காளர்கள் | ... | 7,26,953 |
| பதிவான வாக்குகள் | ... | 4,93,806 |
| செல்லுபடியான வாக்குகள் | ... | 4,87,409 |
| செல்லாத வாக்குகள் | ... | 6,397 |

| வேட்பாளர் பெயர் | கட்சியின் பெயர் | | பெற்ற வாக்குகள் |
|---|---|---|---|
| **டாக்டர் ஏ. கலாநிதி** | **தி.மு.க.** | ... | **2,90,199** |

| | | |
|---|---|---|
| தூக்குமேடை பி. ராஜகோபாலன் | காங்(அ) | 6,172 |
| வி. சங்கர்கிரி | சுயே. | 1,134 |
| கே. சந்திரன் | சுயே. | 1,623 |
| டாக்டர் ஏ. கே. ஜெய்னுதீன் | சுயே. | 1,676 |
| மானக்சந்த் நஹார் | சுயே. | 666 |
| ப. இராமச்சந்திரன் | ஜனதா | 1,85,150 |
| சி. பி. லோகநாதன் | சுயே. | 789 |

## 3. தென் சென்னை

| | |
|---|---|
| மொத்த வாக்காளர்கள் | 8,11,849 |
| பதிவான வாக்குகள் | 5,52,796 |
| செல்லுபடியான வாக்குகள் | 5,44,980 |
| செல்லாத வாக்குகள் | 7,816 |

| வேட்பாளர் பெயர் | கட்சியின் பெயர் | பெற்ற வாக்குகள் |
|---|---|---|
| **ஆர். வெங்கட்டராமன்** | **இ. காங்.** | **3,28,836** |
| டி. ராகவன் | சுயே. | 666 |
| ஏ. சடகோபன் | சுயே. | 1,930 |
| ஈ.வி.கே. சுலோசனா சம்பத் | அ.இ.அ.தி.மு.க. | 2,08,474 |
| டாக்டர் சி. வி. சேமன் | சுயே. | 1,510 |
| டாக்டர் ஜி. மோகன் நாயர் | சுயே. | 1,344 |
| வி. வள்ளியப்பன் | சுயே. | 1,188 |
| இ. ஜகந்நாதன் | சுயே | 1,032 |

## 4. ஸ்ரீபெரும்புதூர் (தனி)

| | |
|---|---|
| மொத்த வாக்காளர்கள் | 7,20,766 |
| பதிவான வாக்குகள் | 4,51,190 |
| செல்லுபடியான வாக்குகள் | 4,41,945 |
| செல்லாத வாக்குகள் | 9,245 |

| வேட்பாளர் பெயர் | கட்சியின் பெயர் | பெற்ற வாக்குகள் |
|---|---|---|
| **டி. நாகரத்தினம்** | **தி.மு.க.** | **2,53,912** |
| எம். எஸ். உலகநாதன் | சுயே. | 803 |
| வி. எம்பெருமான் | சுயே. | 6,017 |
| எம். மூர்த்தி | சுயே. | 6,317 |
| டி. வரதராஜன் | சுயே. | 1,347 |
| எஸ். ஜகந்நாதன் | அ.இ.அ.தி.மு.க. | 1,71,135 |
| டி. ஜெயபாரதி | காங் (அ) | 2,414 |

## 5. செங்கல்பட்டு

| | |
|---|---|
| மொத்த வாக்காளர்கள் | 6,73,832 |
| பதிவான வாக்குகள் | 4,84,102 |
| செல்லுபடியான வாக்குகள் | 4,73,014 |
| செல்லாத வாக்குகள் | 11,088 |

| வேட்பாளர் பெயர் | கட்சியின் பெயர் | பெற்ற வாக்குகள் |
|---|---|---|
| **இரா. அன்பரசு** | **இ. காங்.** | **2,83,163** |
| பி. எஸ். கந்தசாமி | சுயே. | 8,150 |
| சி. தர்மலிங்க முதலியார் | சுயே. | 5,097 |
| ஆர். மோகனரங்கம் | அ.இ.அ.தி.மு.க. | 1,73,147 |
| வி.டி.ஆர். வீரப்ப கவுண்டர் | சுயே. | 3,457 |

## 6. அரக்கோணம்

| | |
|---|---|
| மொத்த வாக்காளர்கள் | 7,01,433 |
| பதிவான வாக்குகள் | 4,68,113 |
| செல்லுபடியான வாக்குகள் | 4,57,858 |
| செல்லாத வாக்குகள் | 10,255 |

| வேட்பாளர் பெயர் | கட்சியின் பெயர் | பெற்ற வாக்குகள் |
|---|---|---|
| ஏ. எம். வேலு | இ. காங். | **2,78,516** |

| | | |
|---|---|---|
| ஏ. எம். ரகுநாதன் | அ.இ.அ.தி.மு.க. | 1,61,155 |
| ஏ. கந்தப்பன் | சுயே. ... | 3,255 |
| கே. கிருஷ்ணன் | சுயே. ... | 7,904 |
| ஏ. எம் பெரியசாமி ரெட்டியார் | சுயே. ... | 4,153 |
| ஏ. ஜானகிராமன் | ஜனதா(எஸ்) ... | 2,875 |

## 7. வேலூர்

| | | |
|---|---|---|
| மொத்த வாக்காளர்கள் | ... | 7,00,222 |
| பதிவான வாக்குகள் | ... | 4,30,318 |
| செல்லுபடியான வாக்குகள் | ... | 4,21,976 |
| செல்லாத வாக்குகள் | ... | 8,342 |

| வேட்பாளர் பெயர் | கட்சியின் பெயர் | பெற்ற வாக்குகள் |
|---|---|---|
| **ஏ. கே. ஏ. அப்துல் சமது** | **மு.லீக். ...** | **2,32,567** |
| பி. எஸ். கணேசன் | சுயே. ... | 1,983 |
| ஜி. கமலக்கண்ணன் | சுயே. ... | 5,339 |
| வாரண்ட் ஆபீசர் சேஷன் | சுயே. ... | 4,120 |
| வி. தண்டாயுதபாணி | ஜனதா ... | 1,53,021 |
| எம். ஜெ. தமிழ்மணி | ஜனதா (எஸ்) ... | 16,007 |
| சிச்சா லோகநாத நாயுடு | சுயே. ... | 8,939 |

## 8. திருப்பத்தூர்

| | | |
|---|---|---|
| மொத்த வாக்காளர்கள் | ... | 6,86,891 |
| பதிவான வாக்குகள் | ... | 4,44,712 |
| செல்லுபடியான வாக்குகள் | ... | 4,36,393 |
| செல்லாத வாக்குகள் | ... | 8,319 |

| வேட்பாளர் பெயர் | கட்சியின் பெயர் | பெற்ற வாக்குகள் |
|---|---|---|
| **எஸ். முருகையன்** | **தி.மு.க. ...** | **2,74,216** |
| எம். பாண்டுரங்கன் | அ.இ.அ.தி.மு.க. | 1,58,855 |
| ஏ. ஏ. ரசீத் | சுயே. ... | 3,322 |

## 9. வந்தவாசி

| | | |
|---|---|---|
| மொத்த வாக்காளர்கள் | ... | 7,14,275 |
| பதிவான வாக்குகள் | ... | 4,68,039 |
| செல்லுபடியான வாக்குகள் | ... | 4,57,876 |
| செல்லாத வாக்குகள் | ... | 10,163 |

| வேட்பாளர் பெயர் | கட்சியின் பெயர் | பெற்ற வாக்குகள் |
|---|---|---|
| **டி. பட்டுச்சாமி** | **இ. காங். ...** | **2,85,549** |
| ஏ. சடகோபன் | சுயே. ... | 3,384 |
| ஆர். ஏ. நடராஜன் | காங்(அ) ... | 5,327 |
| கே. முருகேசன் | ஜனதா(எஸ்) ... | 5,221 |
| சி. வேணுகோபால் கவுண்டர் | அ.இ.அ.தி.மு.க. | 1,58,395 |

## 10. திண்டிவனம்

| | | |
|---|---|---|
| மொத்த வாக்காளர்கள் | ... | 7,17,265 |
| பதிவான வாக்குகள் | ... | 4,55,048 |
| செல்லுபடியான வாக்குகள் | ... | 4,42,840 |
| செல்லாத வாக்குகள் | ... | 12,208 |

| வேட்பாளர் பெயர் | கட்சியின் பெயர் | பெற்ற வாக்குகள் |
|---|---|---|
| **எஸ். எஸ். ராமசாமி படையாச்சி** | **இ. காங். ...** | **2,90,069** |
| எஸ். ராஜாமணி | சுயே. ... | 9,160 |
| பூவராக மூர்த்தி | சுயே. ... | 10,440 |
| திருக்குறளார் முனுசாமி | அ.இ.அ.தி.மு.க. | 1,33,171 |

## 11. கடலூர்

| | | |
|---|---|---|
| மொத்த வாக்காளர்கள் | ... | 6,92,583 |
| பதிவான வாக்குகள் | ... | 4,54,244 |
| செல்லுபடியான வாக்குகள் | ... | 4,42,319 |
| செல்லாத வாக்குகள் | ... | 11,925 |

| வேட்பாளர் பெயர் | கட்சியின் பெயர் | பெற்ற வாக்குகள் |
|---|---|---|
| **ஆர். முத்துக்குமரன்** | **இ. காங்.** | **2,62,694** |
| பி. அப்துல் வகாப் | சுயே. | 1,984 |
| அரவிந்த பாலாபழனூர் | அ.இ.அ.தி.மு.க. | 1,54,043 |
| எல். ராமமூர்த்தி | ஜனதா(எஸ்) | 4,959 |
| ஏ. ராமலிங்கம் | சுயே. | 4,970 |
| செல்வி ராஜலட்சுமி | சுயே. | 6,359 |
| டி. கனகரத்தினம் | சுயே. | 5,786 |
| டி. ஆர். நரசிம்மன் | சுயே. | 3,524 |

## 12. சிதம்பரம் (தனி)

| | |
|---|---|
| மொத்த வாக்காளர்கள் ... | 6,94,357 |
| பதிவான வாக்குகள் ... | 4,87,049 |
| செல்லுபடியான வாக்குகள் ... | 4,75,735 |
| செல்லாத வாக்குகள் ... | 11,314 |

| வேட்பாளர் பெயர் | கட்சியின் பெயர் | பெற்ற வாக்குகள் |
|---|---|---|
| **டாக்டர் வி. குழந்தைவேலு** | **தி.மு.க.** | **3,02,523** |
| எஸ். மகாலிங்கம் | மார்க்ஸ்.கம்யூ. | 1,63,798 |
| ஆர். என். துரைசாமி | சுயே. | 5,984 |
| டி. துரைவேலவன் | சுயே. | 3,430 |

## 13. தருமபுரி

| | |
|---|---|
| மொத்த வாக்காளர்கள் ... | 6,91,267 |
| பதிவான வாக்குகள் ... | 3,84,635 |
| செல்லுபடியான வாக்குகள் ... | 3,77,330 |
| செல்லாத வாக்குகள் ... | 7,305 |

| வேட்பாளர் பெயர் | கட்சியின் பெயர் | பெற்ற வாக்குகள் |
|---|---|---|
| **கே. அர்ஜுனன்** | **தி.மு.க.** | **2,09,603** |
| சி. கணேசன் | சுயே. | 5,020 |
| கந்தன் | சுயே. | 2,525 |
| டாக்டர் எம். பி. சிவராஜ் | சுயே. | 1,468 |
| தங்கராஜ் | சுயே | 2,188 |
| கே. நல்லசாமி | ஜனதா(எஸ்) | 13,794 |
| ஜி. பூவராகன் | ஜனதா | 1,42,732 |

## 14. கிருஷ்ணகிரி

| | |
|---|---|
| மொத்த வாக்காளர்கள் ... | 6,56,225 |
| பதிவான வாக்குகள் ... | 3,62,269 |
| செல்லுபடியான வாக்குகள் ... | 3,53,525 |
| செல்லாத வாக்குகள் ... | 8,744 |

| வேட்பாளர் பெயர் | கட்சியின் பெயர் | பெற்ற வாக்குகள் |
|---|---|---|
| **கே. ராமமூர்த்தி** | **இ. காங்.** | **2,22,839** |
| வி. ராஜகோபால் | அ.இ.அ.தி.மு.க. | 1,22,328 |
| கே. எம். சுவாமிநாதன் | சுயே. | 3,552 |
| நம்பிராஜ் | காங்(அ) | 4,806 |

## 15. ராசிபுரம் (தனி)

| | |
|---|---|
| மொத்த வாக்காளர்கள் ... | 7,34,962 |
| பதிவான வாக்குகள் ... | 4,41,588 |
| செல்லுபடியான வாக்குகள் ... | 4,32,588 |
| செல்லாத வாக்குகள் ... | 9,000 |

| வேட்பாளர் பெயர் | கட்சியின் பெயர் | பெற்ற வாக்குகள் |
|---|---|---|
| **பி. தேவராசன்** | **இ. காங்.** | **2,36,112** |
| எஸ். அன்பழகன் | அ.இ.அ.தி.மு.க. | 1,76,240 |
| கே. கந்தசுவாமி | காங்(அ) | 5,018 |
| எஸ். கந்தசுவாமி | சுயே. | 4,903 |
| எம். காமராஜ் | சுயே. | 6,106 |
| கே. நடேசன் | சுயே. | 1,620 |
| பி. ரங்கசாமி | சுயே. | 2,589 |

## 16. சேலம்

| | |
|---|---|
| மொத்த வாக்காளர்கள் ... | 6,91,389 |
| பதிவான வாக்குகள் ... | 4,70,633 |
| செல்லுபடியான வாக்குகள் ... | 4,60,108 |
| செல்லாத வாக்குகள் ... | 10,525 |

| வேட்பாளர் பெயர் | கட்சியின் பெயர் | பெற்ற வாக்குகள் |
|---|---|---|
| **சி. பழனியப்பன்** | **தி.மு.க.** ... | **2,33,971** |
| சி. என். கங்கானி | சுயே. ... | 953 |
| பி. கண்ணன் | அ.இ.அ.தி.மு.க. | 2,07,713 |
| பி. கந்தசுவாமி | சுயே. ... | 918 |
| எம். காந்தி நாதன் | காங்(அ) ... | 5,381 |
| டி. சாம்பலிங்கம் | சுயே. ... | 3,327 |
| எஸ். சி. தம்பி (சர்க்கரை கவுண்டர்) | சுயே. ... | 440 |
| பி.என். பாலசுப்பிரமணியம் | சுயே. ... | 3,007 |
| எம். ராமசுவாமி | சுயே. ... | 1,864 |
| பி. வடிவேலு | சுயே. ... | 1,092 |
| வசந்திமுத்து | சுயே. ... | 1,442 |

## 17. திருச்செங்கோடு

| | |
|---|---|
| மொத்த வாக்காளர்கள் ... | 8,89,296 |
| பதிவான வாக்குகள் ... | 5,47,419 |
| செல்லுபடியான வாக்குகள் ... | 5,35,881 |
| செல்லாத வாக்குகள் ... | 11,538 |

| வேட்பாளர் பெயர் | கட்சியின் பெயர் | பெற்ற வாக்குகள் |
|---|---|---|
| **எம். கந்தசாமி** | **தி.மு.க.** ... | **2,76,015** |
| ஆர். எஸ். குழந்தைவேலு | அ.இ.அ.தி.மு.க. | 2,54,797 |
| ஆர். ஜி. சுவாமி | சுயே. ... | 3,771 |
| ஈ.எம்.எஸ். நாராயணன் | சுயே. ... | 1,298 |

## 18. நலகிரி

| | |
|---|---|
| மொத்த வாக்காளர்கள் ... | 7,34,760 |
| பதிவான வாக்குகள் ... | 4,88,097 |
| செல்லுபடியான வாக்குகள் ... | 4,78,505 |
| செல்லாத வாக்குகள் ... | 9,592 |

| வேட்பாளர் பெயர் | கட்சியின் பெயர் | பெற்ற வாக்குகள் |
|---|---|---|
| **ஆர். பிரபு** | **இ. காங்.** ... | **2,73,614** |
| அடால்பஸ் மேசன் | சுயே. ... | 916 |
| ஜெ. செல்வராஜ் | சுயே. ... | 2,461 |
| டி. டி. எஸ். திப்பையா | ஜனதா ... | 1,87,871 |
| எம். போஜராஜன் | சுயே ... | 1,970 |
| கே. பி. ராஜு | சுயே. ... | 2,846 |
| ஜி.எஸ். வெங்கடாச்சலம் | ஜனதா (எஸ்) | 8,827 |

## 19. கோபிச்செட்டிபாளையம்

| | |
|---|---|
| மொத்த வாக்காளர்கள் ... | 6,78,003 |
| பதிவான வாக்குகள் ... | 4,34,266 |
| செல்லுபடியான வாக்குகள் ... | 4,22,452 |
| செல்லாத வாக்குகள் ... | 11,814 |

| வேட்பாளர் பெயர் | கட்சியின் பெயர் | பெற்ற வாக்குகள் |
|---|---|---|
| **சி. சின்னசாமி** | **அ.இ.அ.தி.மு.க.** ... | **2,10,808** |
| எம். கே. சண்முகம் | சுயே. ... | 4,326 |
| இ. சித்த கவுண்டர் | சுயே. ... | 10,385 |
| என். ஆர். திருவேங்கடம் | இ.காங். ... | 1,96,933 |

## 20. கோயம்புத்தூர்

| | |
|---|---|
| மொத்த வாக்காளர்கள் ... | 7,85,260 |
| பதிவான வாக்குகள் ... | 5,18,780 |
| செல்லுபடியான வாக்குகள் ... | 5,10,166 |
| செல்லாத வாக்குகள் ... | 8,614 |

| வேட்பாளர் பெயர் | கட்சியின் பெயர் | பெற்ற வாக்குகள் |
|---|---|---|
| **ராம்மோகன் என்கிற இரா. மோகன்** | **தி.மு.க.** | **2,76,975** |
| பார்வதி கிருஷ்ணன் | இந்திய கம்யூ. | 2,20,866 |
| என். ராமலிங்கம் | காங்(அ) | 4,219 |
| ஏ. கோபால் | சுயே. | 1,920 |
| என். நடராசன் | சுயே. | 865 |
| சண்முகம் | சுயே. | 1,555 |
| ராஜகோபால் என்கிற எல். ஜி. பி. ராஜன் | சுயே. | 3,166 |
| டி. எம். எஸ். அன்வர் உசேன் | சுயே. | 600 |

## 21. பொள்ளாச்சி (தனி)

| | | |
|---|---|---|
| மொத்த வாக்காளர்கள் | ... | 7,05,793 |
| பதிவான வாக்குகள் | ... | 4,64,211 |
| செல்லுபடியான வாக்குகள் | ... | 4,53,721 |
| செல்லாத வாக்குகள் | ... | 10,490 |

| வேட்பாளர் பெயர் | கட்சியின் பெயர் | பெற்ற வாக்குகள் |
|---|---|---|
| **சி. டி. தண்டபாணி** | **தி.மு.க.** | **2,33,261** |
| கே. நாகராஜன் | சுயே. | 2,934 |
| எம். நடராஜன் | அ.இ.அ.தி.மு.க. | 2,17,526 |

## 22. பழனி

| | | |
|---|---|---|
| மொத்த வாக்காளர்கள் | ... | 7,62,601 |
| பதிவான வாக்குகள் | ... | 4,40,801 |
| செல்லுபடியான வாக்குகள் | ... | 4,31,997 |
| செல்லாத வாக்குகள் | ... | 8,804 |

| வேட்பாளர் பெயர் | கட்சியின் பெயர் | பெற்ற வாக்குகள் |
|---|---|---|
| **சேனாபதி கவுண்டர்** | **இ. காங்.** | **2,30,733** |
| அப்பன் | சுயே. | 2,107 |
| கார்வேந்தன் | சுயே. | 21,925 |
| லட்சுமிபதிராஜு | ஜனதா | 1,71,165 |
| ஜான் பீட்டர் | சுயே. | 6,067 |

## 23. திண்டுக்கல்

| | | |
|---|---|---|
| மொத்த வாக்காளர்கள் | ... | 7,57,333 |
| பதிவான வாக்குகள் | ... | 4,81,438 |
| செல்லுபடியான வாக்குகள் | ... | 4,72,487 |
| செல்லாத வாக்குகள் | ... | 8,951 |

| வேட்பாளர் பெயர் | கட்சியின் பெயர் | பெற்ற வாக்குகள் |
|---|---|---|
| **கே. மாயத் தேவர்** | **தி.மு.க.** | **2,44,669** |
| ராஜன் செல்லப்பா | அ.இ.அ.தி.மு.க. | 2,17,923 |
| கிருஷ்ணன் | ஜனதா (எஸ்) | 2,552 |
| எம். சுடலைமுத்துப்பிள்ளை | சுயே. | 1,227 |
| கே. சுப்பிரமணியன் | சுயே. | 1,220 |
| முத்துக்கிருஷ்ணன் | சுயே. | 3,506 |
| பி. எம். முஸ்தபா | சுயே. | 1,390 |

## 24. மதுரை

| | | |
|---|---|---|
| மொத்த வாக்காளர்கள் | ... | 7,87,564 |
| பதிவான வாக்குகள் | ... | 5,33,277 |
| செல்லுபடியான வாக்குகள் | ... | 5,26,182 |
| செல்லாத வாக்குகள் | ... | 7,095 |

| வேட்பாளர் பெயர் | கட்சியின் பெயர் | பெற்ற வாக்குகள் |
|---|---|---|
| **சுப்புராமன்** | **இ. காங்.** | **2,92,380** |
| உதயணன் | சுயே. | 662 |
| கருப்பையா செட்டியார் | சுயே. | 897 |
| காமராஜ் | சுயே. | 1,424 |
| கிருஷ்ணன் | சுயே. | 2,588 |
| சுந்தரராஜ் தேவர் | சுயே. | 5,046 |
| பாலசுப்பிரமணியம் | மார்க்ஸ். கம்யூ. | 2,23,185 |

## 25. பெரியகுளம்

| | |
|---|---|
| மொத்த வாக்காளர்கள் ... | 7,35,390 |
| பதிவான வாக்குகள் ... | 5,06,263 |
| செல்லுபடியான வாக்குகள் ... | 4,97,460 |
| செல்லாத வாக்குகள் ... | 8,803 |

| வேட்பாளர் பெயர் | கட்சியின் பெயர் | பெற்ற வாக்குகள் |
|---|---|---|
| **கம்பம் நடராஜன்** | **தி.மு.க.** ... | **2,55,204** |
| ராமசாமி | அ.இ.அ.தி.மு.க. | 2,35,322 |
| சுருளிவேலு | சுயே. ... | 6,934 |

## 26. கரூர்

| | |
|---|---|
| மொத்த வாக்காளர்கள் ... | 7,62,973 |
| பதிவான வாக்குகள் ... | 5,14,544 |
| செல்லுபடியான வாக்குகள் ... | 5,06,788 |
| செல்லாத வாக்குகள் ... | 7,756 |

| வேட்பாளர் பெயர் | கட்சியின் பெயர் | பெற்ற வாக்குகள் |
|---|---|---|
| **துரை செபாஸ்டியன்** | **இ. காங்.** ... | **2,81,149** |
| எம். அப்பாவு | சுயே. ... | 5,250 |
| பி. எம். இளமாறன் | ஜனதா (எஸ்) ... | 11,215 |
| கே. கனகராஜ் | அ.இ.அ.தி.மு.க. | 2,07,015 |
| வி. மாரிமுத்து | சுயே. ... | 2,159 |

## 27. திருச்சிராப்பள்ளி

| | |
|---|---|
| மொத்த வாக்காளர்கள் ... | 7,22,379 |
| பதிவான வாக்குகள் ... | 5,19,651 |
| செல்லுபடியான வாக்குகள் ... | 5,12,709 |
| செல்லாத வாக்குகள் ... | 6,942 |

| வேட்பாளர் பெயர் | கட்சியின் பெயர் | பெற்ற வாக்குகள் |
|---|---|---|
| **என். செல்வராஜு** | **தி.மு.க.** ... | **2,78,485** |
| எஸ். ரத்தினம் | சுயே. ... | 898 |
| எம். ஜே. செல்வநாதன் | சுயே. ... | 1,204 |
| எஸ். பெரியண்ணன் | சுயே. ... | 2,004 |
| டி. கே. ரங்கராஜன் | மார்க்.கம்யூ. ... | 2,04,886 |
| லால்குடி ராஜேந்திரன் | சுயே. ... | 23,133 |
| என். விஜயரங்கன் | சுயே. ... | 986 |
| சி. வேலு | சுயே. ... | 1,113 |

## 28. பெரம்பலூர் (தனி)

| | |
|---|---|
| மொத்த வாக்காளர்கள் ... | 6,94,116 |
| பதிவான வாக்குகள் ... | 4,90,148 |
| செல்லுபடியான வாக்குகள் ... | 4,80,175 |
| செல்லாத வாக்குகள் ... | 9,973 |

| வேட்பாளர் பெயர் | கட்சியின் பெயர் | பெற்ற வாக்குகள் |
|---|---|---|
| **கே. பி. எஸ். மணி** | **இ. காங்.** ... | **2,82,767** |
| எம். அய்யாக்கண்ணு | சுயே. ... | 4,012 |
| கே. கார்மேகம் | சுயே. ... | 3,504 |
| கே. குமாரவேலு | சுயே. ... | 4,812 |
| எஸ். தங்கராஜு | அ.இ.அ.தி.மு.க. ... | 1,83,595 |
| பி. வடிவேலு | சுயே. ... | 1,485 |

## 29. மாயூரம்

| | |
|---|---|
| மொத்த வாக்காளர்கள் ... | 6,76,693 |
| பதிவான வாக்குகள் ... | 5,20,978 |
| செல்லுபடியான வாக்குகள் ... | 5,09,810 |
| செல்லாத வாக்குகள் ... | 11,168 |

| வேட்பாளர் பெயர் | கட்சியின் பெயர் | பெற்ற வாக்குகள் |
|---|---|---|
| **குடந்தை ராமலிங்கம்** | **இ. காங்.** ... | **2,91,625** |

| | | |
|---|---|---|
| கோவிந்தசாமி | ஜனதா ... | 1,99,620 |
| மலவை சிங்காரவேலன் | சுயே. ... | 4,822 |
| மாயூரம் சுந்தரேசன் | ஜனதா (எஸ்) ... | 13,743 |

## 30. நாகப்பட்டினம் (தனி)

| | |
|---|---|
| மொத்த வாக்காளர்கள் ... | 6,84,297 |
| பதிவான வாக்குகள் ... | 5,53,290 |
| செல்லுபடியான வாக்குகள் ... | 5,46,448 |
| செல்லாத வாக்குகள் ... | 6,842 |

| வேட்பாளர் பெயர் | கட்சியின் பெயர் | பெற்ற வாக்குகள் |
|---|---|---|
| **தாழை மு. கருணாநிதி** | **தி.மு.க. ...** | **2,78,561** |
| கே. முருகையன் | இந்திய.கம்யூ. ... | 2,67,887 |

## 31. தஞ்சாவூர்

| | |
|---|---|
| மொத்த வாக்காளர்கள் ... | 6,60,633 |
| பதிவான வாக்குகள் ... | 5,12,635 |
| செல்லுபடியான வாக்குகள் ... | 5,06,949 |
| செல்லாத வாக்குகள் ... | 5,686 |

| வேட்பாளர் பெயர் | கட்சியின் பெயர் | பெற்ற வாக்குகள் |
|---|---|---|
| **எஸ். சிங்காரவேலு** | **இ. காங். ...** | **2,68,382** |
| டி.எம். கணபதி | சுயே. ... | 1,498 |
| ஆம்பலாப்பட்டு கே. சுப்பையா | சுயே. ... | 8,867 |
| ஏ. சேதுமாதவன் | அ.காங். ... | 4,359 |
| கே. தங்கமுத்து | அ.இ.அ.தி.மு.க. | 2,23,843 |

## 32. புதுக்கோட்டை

| | |
|---|---|
| மொத்த வாக்காளர்கள் ... | 7,43,763 |
| பதிவான வாக்குகள் ... | 6,00,327 |
| செல்லுபடியான வாக்குகள் ... | 5,89,914 |
| செல்லாத வாக்குகள் ... | 10,413 |

| வேட்பாளர் பெயர் | கட்சியின் பெயர் | பெற்ற வாக்குகள் |
|---|---|---|
| **சுவாமிநாதன்** | **இ. காங். ...** | **2,94,494** |
| சூரியநாராயண் | சுயே. ... | 6,486 |
| செல்லையா | அ.இ.அ.தி.மு.க. | 2,78,395 |
| தண்டாயுதபாணி | சுயே. ... | 6,389 |
| ராமானுஜம் | ஜனதா(எஸ்) .. | 4,150 |

## 33. சிவகங்கை

| | |
|---|---|
| மொத்த வாக்காளர்கள் ... | 7,25,576 |
| பதிவான வாக்குகள் ... | 5,14,079 |
| செல்லுபடியான வாக்குகள் ... | 5,04,28 |
| செல்லாத வாக்குகள் ... | 9,651 |

| வேட்பாளர் பெயர் | கட்சியின் பெயர் | பெற்ற வாக்குகள் |
|---|---|---|
| **ஆர். வி. சுவாமிநாதன்** | **இ. காங். ...** | **3,06,748** |
| ஆர். எம். அழகப்பன் | சுயே. ... | 2,186 |
| என். என். கே. சீனிப்புலவர் | சுயே. ... | 3,073 |
| எம். சுப்பிரமணியம் | சுயே. ... | 17,705 |
| சோமசுந்தர உடையார் | சுயே. ... | 2,529 |
| டி. பாண்டியன் | இந்.கம்யூ. ... | 1,72,187 |

## 34. இராமநாதபுரம்

| | |
|---|---|
| மொத்த வாக்காளர்கள் ... | 7,36,600 |
| பதிவான வாக்குகள் ... | 4,94,392 |
| செல்லுபடியான வாக்குகள் ... | 4,85,422 |
| செல்லாத வாக்குகள் ... | 8,910 |

| வேட்பாளர் பெயர் | கட்சியின் பெயர் | பெற்ற வாக்குகள் |
|---|---|---|
| **எம். எஸ். கே. சத்தியேந்திரன்** | **தி.மு.க. ...** | **2,75,049** |
| ஜி. ஏ. அப்பன் | சுயே. ... | 3,913 |

| | | |
|---|---|---|
| பி. அன்பழகன் | அ.இ.அ.தி.மு.க. | 1,90,916 |
| கல்யாண்தாஸ் நடாதிபதி | சுயே. ... | 4,108 |
| டாக்டர் எஸ். பலராமன் | சுயே. ... | 8,300 |
| ஏ. மணி | சுயே. ... | 1,093 |
| முத்துசாமி பாரதி | ஜனதா (எஸ்) ... | 558 |
| வடிவேல் தேவர் | சுயே. ... | 1,485 |

## 35. சிவகாசி

| | | |
|---|---|---|
| மொத்த வாக்காளர்கள் | ... | 7,56,211 |
| பதிவான வாக்குகள் | ... | 5,17,475 |
| செல்லுபடியான வாக்குகள் | ... | 5,09,343 |
| செல்லாத வாக்குகள் | ... | 8,132 |

| வேட்பாளர் பெயர் | கட்சியின் பெயர் | பெற்ற வாக்குகள் |
|---|---|---|
| **என். செளந்தரராஜன்** | **அ.இ.அ.தி.மு.க. ...** | **2,34,654** |
| ஜி. ஏ. அப்பன் | சுயே. ... | 2,455 |
| எஸ். அருள்ராஜ் தேவர் | சுயே. ... | 1,174 |
| எஸ். பி. ராஜு | சுயே. ... | 12,422 |
| கே. காளியப்பன் | சுயே. ... | 806 |
| எஸ். பி. சண்பகமூர்த்தி | அ.காங். ... | 2,402 |
| வி. என். சாந்தாராம் | சுயே. ... | 570 |
| ஆர். சூரியநாராயணன் | சுயே. ... | 1,856 |
| எஸ். ராஜன் | சுயே. ... | 670 |
| லட்சுமண சுப்பராயலு | சுயே. ... | 526 |
| வி.எஸ். வீரபத்திர நாடார் | சுயே. ... | 909 |
| வெள்ளைச்சாமி என்கிற அப்பு ரெட்டியார் | சுயே. ... | 709 |
| ஏ. ஜெகந்நாதன் | சுயே. ... | 991 |
| திருமதி வி. ஜெயலட்சுமி | இ.காங். ... | 2,28,042 |
| ஆர். எம். ஸ்ரீராம் | சுயே. ... | 21,157 |

## 36. திருநெல்வேலி

| | | |
|---|---|---|
| மொத்த வாக்காளர் | ... | 7,02,603 |
| பதிவான வாக்குகள் | ... | 4,75,645 |
| செல்லுபடியான வாக்குகள் | ... | 4,67,531 |
| செல்லாத வாக்குகள் | ... | 8,114 |

| வேட்பாளர் பெயர் | கட்சியின் பெயர் | பெற்ற வாக்குகள் |
|---|---|---|
| **டி. எஸ். ஏ. சிவப்பிரகாசம்** | **தி.மு.க. ...** | **2,56,626** |
| வி. அருணாசலம் | அ.இ.அ.தி.மு.க. | 1,96,664 |
| சுப்பாநாயக்கர் | சுயே. ... | 1,156 |
| பி. செல்லசாமி | சுயே. ... | 1,256 |
| இஸட். ஞானசுந்தரம் பிள்ளை | சுயே. ... | 840 |
| டேவிட் நாடார் | சுயே. ... | 857 |
| பாண்டியன் | சுயே. ... | 2,026 |
| எஸ். முருகேசன் | சுயே. ... | 7,614 |
| பி. ராமசாமி ரெட்டியார் | சுயே. ... | 492 |

## 37. தென்காசி (தனி)

| | | |
|---|---|---|
| மொத்த வாக்காளர் | ... | 6,79,386 |
| பதிவான வாக்குகள் | ... | 4,47,808 |
| செல்லுபடியான வாக்குகள் | ... | 4,36,204 |
| செல்லாத வாக்குகள் | ... | 11,604 |

| வேட்பாளர் பெயர் | கட்சியின் பெயர் | பெற்ற வாக்குகள் |
|---|---|---|
| **எம். அருணாசலம்** | **இ. காங். ...** | **2,72,260** |
| எஸ். ராஜகோபாலன் | ஜனதா ... | 1,63,944 |

## 38. திருச்செந்தூர்

| | | |
|---|---|---|
| மொத்த வாக்காளர்கள் | ... | 7,04,399 |
| பதிவான வாக்குகள் | ... | 4,45,880 |
| செல்லுபடியான வாக்குகள் | ... | 4,39,140 |
| செல்லாத வாக்குகள் | ... | 6,740 |

| வேட்பாளர் பெயர் | கட்சியின் பெயர் | பெற்ற வாக்குகள் |
|---|---|---|
| **கே. டி. கோசல்ராம்** | **இ. காங். ...** | **2,27,395** |
| என். ஹரிஹர ஐயர் | சுயே. ... | 1,666 |
| பி. அழகப்பன் | சுயே. ... | 2,200 |
| கனகசபை என்கிற போசகஸ் | சுயே. ... | 3,390 |

| | | | |
|---|---|---|---|
| குமரி அனந்தன் | சுயே. | ... | 75,020 |
| இ. சண்முக வேல் | சுயே. | ... | 965 |
| என். சௌந்தர பாண்டியன் | ஜனதா | ... | 1,13,576 |
| என். துரைசாமி நாடார் | சுயே. | ... | 822 |
| பிள்ளை | ஜனதா (எஸ்) | ... | 14.106 |

## 39. நாகர்கோயில்

| | | |
|---|---|---|
| மொத்த வாக்காளர்கள் | ... | 6,63,322 |
| பதிவான வாக்குகள் | ... | 3,70,796 |
| செல்லுபடியான வாக்குகள் | ... | 3,64,605 |
| செல்லாத வாக்குகள் | ... | 6,191 |

| வேட்பாளர் பெயர் | கட்சியின் பெயர் | | பெற்ற வாக்குகள் |
|---|---|---|---|
| **என். டென்னிஸ்** | **இ. காங்.** | ... | **1,87,111** |
| என். துரைசாமி நாடார் | சுயே. | ... | 1,850 |
| எஸ். பூமேடை லட்சுமணன் பிள்ளை. | சுயே. | ... | 4,656 |
| எஸ். பொன்ராஜ் | சுயே. | ... | 1,536 |
| ஏ. வில்சன் | சுயே. | ... | 18.137 |
| பி. விஜயராகவன் | ஜனதா | ... | 1,48,703 |
| ஏ. ஜே. ஜார்ஜ் | சுயே | ... | 2,612 |

# போக்குவரத்துப் பிரச்சனை

நித்தமும் வளர்ந்து வருகிறது சென்னை நகரம். நகரின் மக்கள் தொகையும் 30 இலட்சத்தை எட்டிக் கொண்டிருக்கிறது. வளர்ந்து வரும் பெருநகரில் போக்குவரத்து பெரும் பிரச்சினையாக இருக்கிறது. மக்களும் அரசாங்கமும் தினமும் சந்தித்துத் தீரவேண்டிய-சமாளித்து வெற்றி காண வேண்டிய பிரச்சினை இது

பொது மக்களுக்கு நல்லமுறையில் உதவி செய்யவேண்டும் என்பதற்காக - அரசு நூற்றுக் கணக்கான 'நகர பஸ்களை' பல்லவன் போக்குவரத்துக் கழகத்தின் வாயிலாக ஏற்பாடு செய்துவந்த போதிலும் காலையில் அலுவலக நேரத்திலும் மாலையில் அலுவலகம் முடிவடையும் நேரத்திலும் பஸ்களில் கூட்டம் அதிகரித்துக் கொண்டுதான் இருக்கின்றது. எனவே பயணிகள் வசதியாகப் பயணம் செய்யவேண்டும் என்ற நல்லெண்ணம் காரணமாக-சிட்டி எக்ஸ்பிரஸ் பஸ்களை பல்லவன் போக்குவரத்துக் கழகம் 10-5-79 முதல் அறிமுகம் செய்திருக்கிறது; முக்கியமான வழித்தடங்களிலெல்லாம் இந்தப் பேருந்துகள் செல்கின்றன. முக்கியமான நிறுத்தங்களில் மட்டும் நிறுத்தப்படுகின்றன. இதில் பயணம் செய்வதற்கு வழக்கமான கட்டணத்தை விட அரைப்பங்கு முதல் ஒன்றரைப் பங்கு வரை அதிகமான கட்டணம் வசூலிக்கப்படுகிறது. பொது மக்களுக்கு இது ஒரு வரப் பிரசாதமாகவே காட்சி தருகிறது. சொகுசுப் பேருந்தில் உல்லாசப் பயணம் செய்வது போல் இதில் செல்ல முடிகிறது.

சென்னை நகரில் அரசு அலுவலகங்களிலும் தனியார் நிறுவனங்களிலும் பணிபுரிந்து வரும் அலுவலர்கள் பலர், நகரத்தின் நெருக்கடிக்கு பயந்து -செங்கல்பட்டு, தாம்பரம், திருவள்ளூர் போன்ற புறநகர்ப் பகுதிகளில் வசித்து வருகிறார்கள். தினமும் பொழுது புலரும்போது சென்னையை நோக்கிக் கிளம்பி, இரவு 10 மணிக்கு - தூங்கப் போகும் வேளையில் வீட்டுக்குத் திரும்புவது மக்களின் அன்றாட வாழ்க்கை முறையாகி விட்டது. இதனை உணர்ந்துதான் மைய அரசு நீண்ட காலத்திற்கு முன்பே சென்னைக்கும் தாம்பரத்துக்கும் மின்சார ரயில் போக்குவரத்தை தொடங்கியுள்ளது. வளர்ந்து வரும் சென்னைப் பெருநகரம் போக்குவரத்திலும் வளர்ச்சியுறுவது அவசியம் என்பதால்-சென்னை-திருவள்ளூர் மின்சார ரயில் போக்குவரத்துத் திட்டத்தை மைய அரசு முனைப்புடன்செயல்படுத்தி வருகிறது. இந்தத் திட்டம் ஒருவகையில் வரலாற்றுச் சிறப்புமிக்கத் திட்டமாகும். சென்னையிலிருந்து புறநகர்ப் பகுதிக்குச் செல்லும் மின்சார ரயில் போக்குவரத்தில் இது தனிச் சிறப்புப் பெறுகிறது.

இந்தத் திட்டத்தின் முதற் கட்டமான சென்னை - கும்மிடிப் பூண்டி மின்சார ரயில் போக்குவரத்து 13.4.'79 அன்று முடிவடைந்தது. இந்தியக் குடியரசுத் தலைவர் சஞ்சீவ ரெட்டி இந்தப் போக்குவரத்தைத் தொடங்கி வைத்தார். இதன் இரண்டாவது கட்டமான சென்னை கடற்கரை கொருக்குப்பேட்டை மின்சார ரயில் போக்குவரத்தை 9.8.'79 அன்று மாண்புமிகு வருவாய்த்துறை அமைச்சர் திரு எஸ். டி. சோமசுந்தரம் அவர்கள் துவக்கி வைத்தார்கள். மூன்றாவது கட்டமான சென்னை - திருவள்ளூர் மின்சார ரயில் போக்குவரத்து 29.11.'79 அன்று மாண்புமிகு முதல்வர் எம்.ஜி.ஆர். அவர்களால் துவக்கி வைக்கப்பட்டது. இதன் நான்காவது கட்டம் மூர்அங்காடியின் அருகில் புறநகர் ரயில் நிலையம் துவக்கப்படும் திட்டமாகும். இந்தப் பணிகளினால் வட சென்னை-மேல் சென்னை ஆகிய பகுதிகளிலிருந்து சென்னைக்கு வரும் பயணிகளுக்கு போக்குவரத்து வசதியைத் தருவதுடன்-சென்னைப் பெருநகரின் பஸ் பயணத்தையும்-ரயில் பயணத்தையும் இணைப்பதற்கு ரயில்துறை தொண்டாற்றி வருகிறது.

நித்தமும் வளர்ந்துவரும் பெருநகரமாம் சென்னையின் வளர்ச்சியில் போக்குவரத்துக்குப் பெரும் பங்கு உண்டு. தேவையான பணம் பையில் இருந்தால் - எதையும் நம்மால் வாங்க முடிகிறதல்லவா? அதுபோல, தேவையான போக்குவரத்து வசதி இருந்தால் -எங்கும் எந்த நேரத்திலும். செல்லமுடியும்! அதுவே ஒரு திருப்திதானே!

தமிழக அரசின் பஸ் போக்குவரத்தும் - மைய அரசின் மின்சார ரயில் போக்குவரத்தும்- சென்னை நகர மக்களுக்கு போக்குவரத்து வசதிகள் வழங்கி வருகின்றன. பலராலும் 'தலைவலி' எனக் கருதப்படும் போக்குவரத்துப் பிரச்சினையைச் சமாளித்து வெற்றி காண்பதில் இவை தனித்திறமை கொண்டு விளங்குகின்றன - பெரும் வரலாற்றைப் படைக்கின்றன.

ஆசிரியரும் வெளியிடுபவரும் : தமிழ்நாடு அரசு செய்தி மக்கள் தொடர்பு இயக்குநர், சென்னை.
அரசினர் தோட்டம் தமிழரசு அச்சகத்தில் அச்சிடப்பட்டது.
முகவரி : தமிழரசு அலுவலகம், அரசினர் தோட்டம், சென்னை-600 002.

எழில்மிகு
உங்கள்
மொழி வண்ணம்
கோ-ஆப்டெக்ஸ்
எழில் வண்ணம்
கோ-ஆப்டெக்ஸ்

பதிவு எண். M. 8676

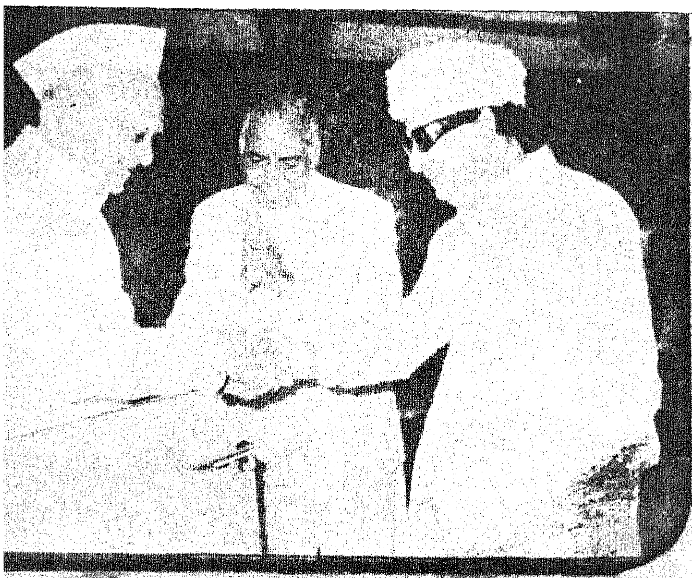

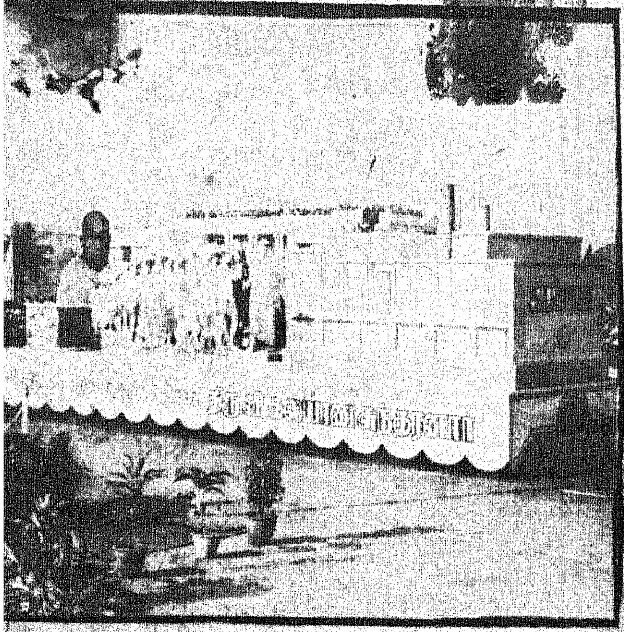
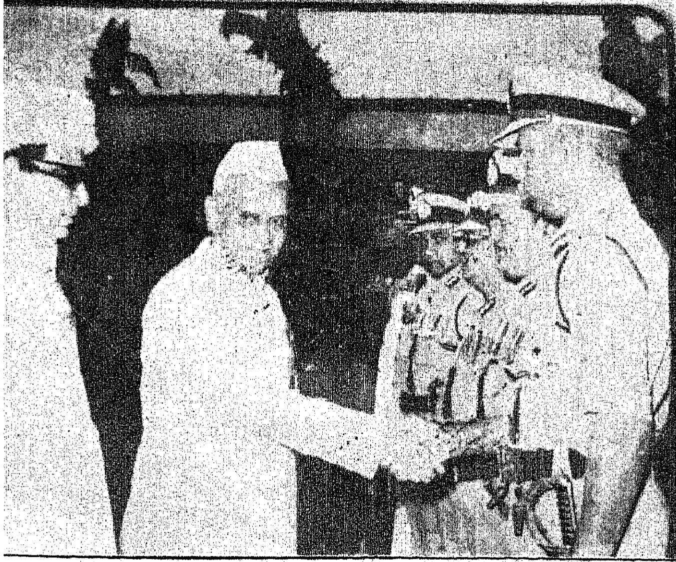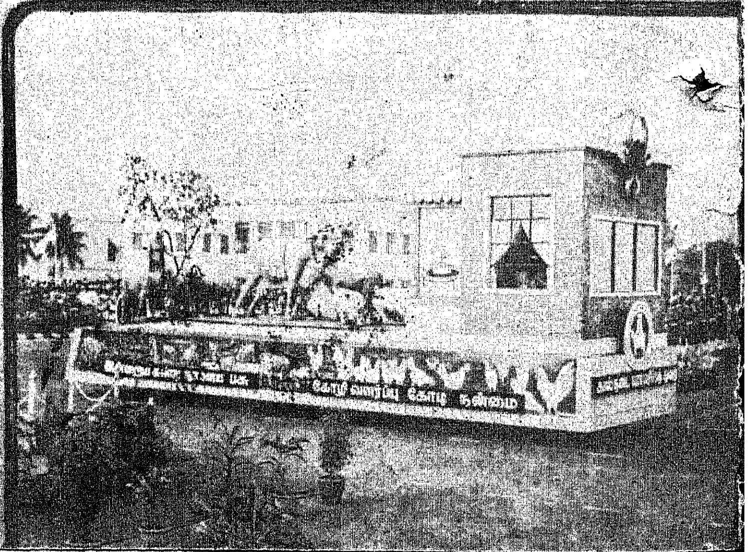
# குடியரசு நாள் விழா - [26-1-1980]